大公報
Ta-Kung-Pao
123 Connaught Road C.
Hong Kong
督印人馬廷棟
中國人民郵政登記認爲新聞紙類
廣東人民郵政管理局執照第十五號
第二萬零九百五十六號
今日出紙兩張半
零售港幣壹毫
每月本港三元外埠七元
地址 香港干諾道中一二三號 經理部電話四八〇三六 編輯部電話四八〇四六 電報掛號8778 廣州辦事處惠吉西路二坊二號
干諾道中一二三號有利有限公司承印

棉紡織業災難未已
美又提兩項警告
可能限制抹碟巾與婦女兒童外褲入口

【本報訊】據悉，有關方面昨天發出警告：被美國限制入口的香港棉織品，可能再增加兩項。

這項「警告」是向棉業諮詢委員會提出的。該委員會昨天曾舉行會議。

按：美國新增「警告」入口的兩項棉織品，爲日內瓦「國際棉織品會議」的「短期協議」規定的六十四種限制項目中的第卅項和五十一項。第卅項抹碟布，原文爲Dish towels；第五十一項原文爲Women's, misses and children's trousers, slacks and shorts(outer), not knit or crocheted 即非針織或鈎針織品之婦女及兒童用西褲，寬腳褲及外短褲。

怡生紗廠宣佈減產三分一解僱臨時工

【本報訊】香港棉紡業公會的「專門小組委員會」，昨天舉行會議。

「專門小組委員會」會議研究的，是有關減產問題。有一項傳說，是估計棉紡織最少如減產三分之一，即如果一萬台機，最少有三千台要停開。由於各廠如何減產的技術問題相當複雜，具體辦法在商談中。

【本報訊】擁有二萬枚紗錠的怡生紗廠，決定自十八日起減產三分之一，解僱全部臨時工，並停止訓練養成工。按：怡生紗廠除紗錠之外，開工布機四百多台，全廠約有工人一千二百名，是本港比較大的棉紡織廠之一。

該廠昨日已張貼減產通告，通告內容爲：茲因美國限制進口，被迫減產。減產辦法如下：㈠十八日開早中兩班，夜班停開；㈡長日班一、八、十六及廿四日全日休息外，每週再休息一天；㈢獎工以十五分之二計算；㈣臨時工全部解僱；㈤養成工停止訓練。

該廠的一位高級職員還對工人說，減產的措施不是短期性的，估計最少施行至五月底。

規模算得上是本地第一流的××和××兩紗廠，均傳即將減產。前者首次停招養成工；後者傳下日實行申班停工一天，另計劃停開一部份紗錠及一百多台布機。

流花橋新貌

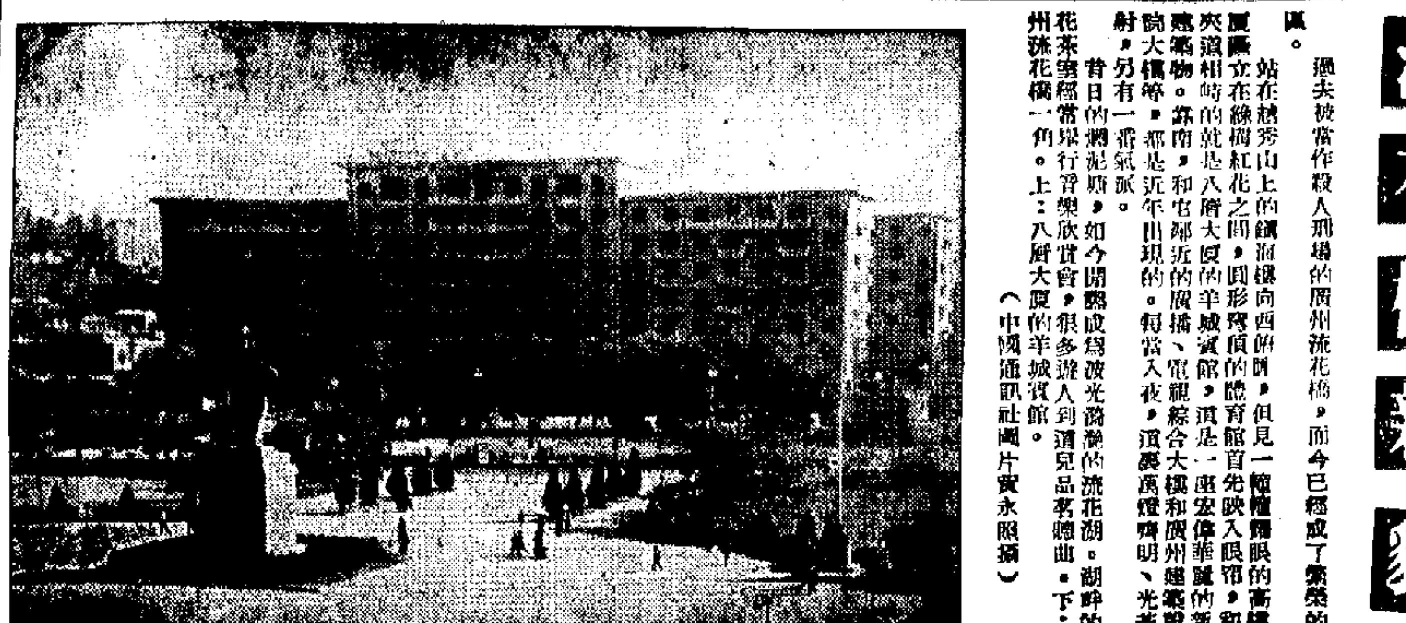

過去被當作殺人刑場的廣州流花橋，而今已變成了繁榮的市區。

站在越秀山上的鎮海樓向西俯瞰，但見一幢幢耀眼的高樓大廈矗立在綠樹紅花之間，圓形穹頂的體育館首先映入眼簾，和它夾道相峙的就是八層大廈的羊城賓館，眞是一座宏偉華麗的新型建築物。靠南，和屯邨近的廣播、電視綜合大樓和廣州越秀設計的大橋等，都是近年出現的。每當入夜，這裏萬燈齊明，光芒四射，另有一番氣派。

昔日的爛泥塘，如今開闢成爲波光蕩漾的流花湖。湖畔的流花茶室經常舉行音樂欣賞會，很多遊人到這兒品茗聽曲。下：廣州流花橋一角。上：八層大廈的羊城賓館。（中國通訊社圖片賓永照攝）

廠商會通過三決議
向美總領館辦交涉
要求工商處續發證並公佈與美商談詳情

【本報訊】美國突然限制棉織品入口引致香港工業發生嚴重危機。中華廠商聯合會昨日召開會董會議，討論如何應付這一危機時，會長朱石麟透露說：在香港六十四種限額輸美貨品中，第三十項（抹碟巾）及第五十一項（女裝及童裝褲類）又扯起警號。

會議進行了約兩小時。出席者發言踴躍，都認爲美國限制棉織品入口趨勢嚴重，長此以往，非但棉紡業前途不堪設想，整個社會都將受到影響。並決定向美國領事館展開交涉，要求放寬限制。

會議最後作出下列三項決議：（一）要求工商處繼續發證；（二）要求工商處公佈爲此次事件與美國進行交涉的詳細經過情形；（三）要求各棉紡……

緬甸有意減稅

【法新社仰光十五日電】新軍事政府發言人今天透露，工業貿易發展部部長昂季准將，準備修正現行稅率，現行稅率是前政府在去年九月提高了的。新政府打算降低稅率的措施，目的是有助於降低生活費用。

阿房宮遺址稍北處
西漢銅器出土
計有鼎、鈁、鐘等二十三件

【中國新聞社西安十五日電】西安市西郊最近出土一批西漢時代的銅器。計有圖足鼎、圖足雙耳鼎、圖足圓鐘、足八稜鐘、鈁、鍋、鼎、字鼎蓋共二十三件。

據專家們認爲，這批文物爲研究西漢時期的銅器鑄工藝術、度量衡、書法等，提供了極爲珍貴的資料。

這批文物出土地點是在阿房宮遺址範圍的北部，北距三橋鎮一公里左右，南距阿房宮村一公里多。出土物距地面一・四米，以十個銅鑑爲主套成三疊，圍成三角形，其他鼎、鈁、鐘等放在銅鑑相圍的空隙中。所壓物的頂部舖蓋着一層破碎的西漢代磚瓦片。

流花橋畔流花茶室

囍
結婚啓事
我倆已徵得雙方家長同意謹訂於一九六二年三月十六日旅行結婚特此敬告
各親友
黃威
方麗雲　同啓

朱石麟講美手法
先限制八項　後警告七項
再添加兩項　實不堪設想

會長朱石麟於會議開始時報告說，美國限制八種棉織品輸出後，本會爲維護棉業與貿易利益，曾分別召開棉業會與座談會和各棉業團體代表會議，後一次會議參加者十四人，並邀請行公會主席參加。會上曾決定綜合各代表意見，致函美領事館要求放寬限制。

他說，他出席棉業諮詢委員會議時，向港府當局提出要求，希望一面儘量設出辦法挽救，一面向美國進行交涉。

朱石麟又提及，美國這次突然限制八種棉織品輸美，影響到不少紗廠、布廠減產停工，另七種棉織品又將限制，如今，在限額輸美的六十四種貨品中，第三十項抹布及第五十一項女裝及童裝褲類又扯警號。這種情勢演變下去，港棉織業將不堪設想，不僅使有關廠商直接受害，整個社會都受到影響。現在股票跌價，就是一個例證。

會董吳裕光說，港棉織品輸美限制，工業跑下坡，可見影響很大。他又說，棉花廠商所製棉織品，其中受限制的多已是半製成品，情況實在好寄。

會員意見，向美國領事館交涉。

會議授權朱石麟、王澤流、吳裕光、張軍光、陳澤恩五人，辦理向美領館交涉事宜。

會議又決定致函工商處，要求組織一個香港長期工業政策委員會，會董在發言中，並要求港府公佈日內瓦會議文件。棉業諮詢委員會會議內容詳情，在報上公佈會議內容詳情，或准許新聞記者參加，與會者有說明，對於有關美國限制之事，他們一直都被蒙在鼓裏。

王澤流說應考慮再開日內瓦會議

副會長王澤流發言，提出四項意見：

㈠棉業諮詢委員會今後開會商對有關事項時應盡量公開，並將會議決情形公諸社會，使大家知道棉紡業的前途，關係於香港整個社會及工業，影響很大，但是直到現在一般人尚未十分了解，故此我們要將一般情況盡量公開，俾社會人士有更深切的了解與同情，進而支援棉業紡織委員會的行動。

㈡昨日報載消息，現在美國方面仍未考慮香港政府通過美國再召開日內瓦棉業會議，求得解決，我們要求港府據理力爭……

㈢要求港府立即組織一個有關香港工業長期政策委員會，以應付環境，計劃將來，以謀生存。

㈣定今後本港工業之政策……

張軍光　譬喻妙

會董張軍光發言，強調要求工商處繼續發證，並要求港府當局將日內瓦棉織業會議及有關與美交涉的文件及詳細情形公佈，以便與美交涉。他說，事件眞相，不僅社會人士不明白，我們直接有關的棉業商也是模糊糊。附棉業諮詢委員會又和工商處互相其太極。

他比方說：一方面現在處境打個譬子被人叉着，而棉業的諮詢委員會又扯得我們的手……

此外，會董……顧問……勁及小組主任陳鐵……都熱烈發言，大多要求向美交涉，放寬八種棉品限額，……

討論結果，終於作出前述決議。

昨日出席會議的有朱石麟、王之英、王澤流、張軍光、吳裕光、曹紹松、……

美蔣會談無結果
修約之事全未提
台北外交界認爲美製「小中國」愈顯
並稱蔣軍士氣及政權將受不利影響

【法新社台北十五日電】消息靈通的國民黨人士今天說，蔣介石和哈里曼的兩小時會談，無法就反攻大陸的觀念和戰略上，達成「某方面的互相諒解」。

他們強調說，美國對中國大陸所作的估計，不同於國民黨官員提出的估計。同時，美國堅持，如果想武力反攻，只有在大陸發生大規模的「人民起義」後才能動手，而國民黨領袖則強調，沒有外來的武裝干涉，大陸是不可能發生「人民起義」的。

他們說，美蔣在反攻大陸上的意見分歧，雙方將進一步討論和作定期性的檢討。

蔣介石、哈里曼的會談中沒有提出修改美蔣「防禦條約」，以便蔣集團在反攻大陸戰略上更加放手的問題，在哈里曼訪問時提出，這樣做是否「明智」？

外交人士認爲，被台北報紙寄以「近年來最重要的事件之一」的哈里曼之行，其結果將是適得其反，反而加強了已經歷任政府的見解：美國不會在國民黨反攻大陸的計劃上，給予積極的政治上的支持，美國政府正在堅持在本地製造和維持現狀的政策。

這些人士認爲，美國拒絕支持蔣介石迅速反攻大陸的計劃，可能有害地影響蔣集團的士氣和蔣政權的「非常的」穩定。

老撾擊落叛軍飛機
五美國人全部喪生

【新華社川壙十五日電】據老撾王國軍隊電台今天廣播，萬象叛軍的一架飛機最近在納克村上空被擊落，機上的五名美國人全部喪命。

南越軍中地雷陣
又一連人遭全殲

【美聯社西貢十五日電】這裏的一個消息靈通人士今天說，今天較早時候有一連兵力的南越部隊遇到一隊越共的伏擊，全軍覆沒，並有數輛裝甲車被炸毀。南越軍遇伏的地點或遇伏的詳細情況，目前還不清楚。

【合衆國際社西貢十五日電】游擊隊今天在西貢之北約四十哩的「D」危險區進行伏擊，射殺了二十三名民衛隊人員。另有四十名南越政府軍失蹤，敵人受傷。一連民衛隊有七十人至八十人。他們在嘉盛省的新淵區遇伏。遊擊隊所埋伏的地點距離邊和市不到五哩。……

縱橫談

只是補充

儘管在這四項建議中也提出一些部分裁軍的建議，但根據九月廿五日的方案，美國還是要求在一開始就建立全面的監察制度，已裁的軍備要監察，未裁的軍備也要監察。實際上，美國還想以種種部的裁軍來換取全面的「監察」，以便它全面掌握對方的軍備情況及防衛部署。……

探人之秘裁人之軍

……在裁軍會議上，蘇聯和美國各拋出了一個裁軍建議，……美國提出的方案，不是一個完整的方案，而是四點建議，作爲去年九月廿五日美國所提出的方案的補充。……

停試的目的

……

有待長期努力

……

柯岩山

台北警憲起衝突
警官抓黃牛　憲兵搶牛　刺刀對陣

【本報訊】台北消息：台北十四日晚間，警察與憲兵衝突，……南京西路……

從「追悼會」到結婚典禮
原國民黨青年軍二〇六師師長邱行湘近況
・華蘋・

本報特稿

新郎邱行湘，今年五十二歲，身材不過四十五、六，他是國民黨在一九四八年三月洛陽之戰是一個硬仗，當時守備洛陽的指揮官，……

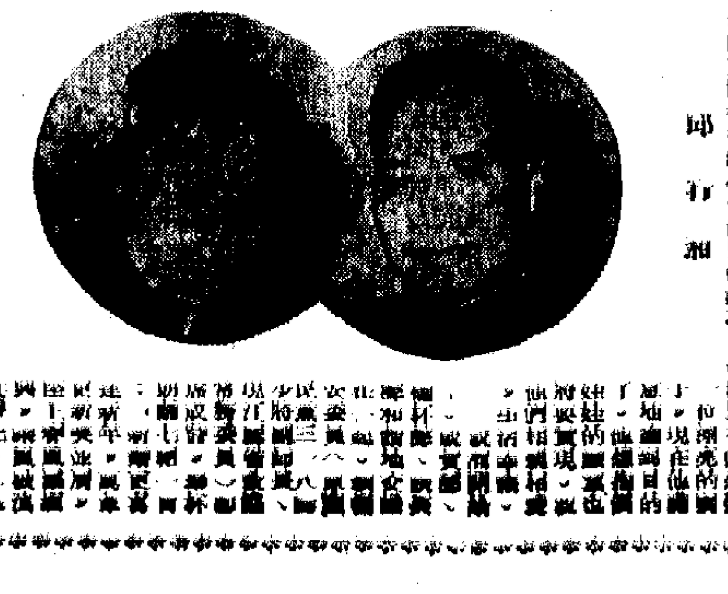

邱行湘　　張玉妍

生產消費停滯　失業嚴重

美經濟出現惡兆　肯尼迪表示心焦

美國報刊紛表憂慮恐今後數月更惡化

【據新華社北京十五日電】華盛頓消息：美國總統肯尼迪十四日在記者招待會上講話時，對美國經濟情況表示不安。他說，「我們對一月份（的情況）並不是高興的，一月份的數字並不像我們曾希望的那樣高」，今後幾個月「還要『等等看』」。

肯尼迪談到美國的失業情況時特別感到不安。他說，在底特律、匹茲堡和格里等地，目前「仍然有龐大的失業大軍」。他還說，目前美國鋼鐵業的開工率為百分之八十五，鋼鐵業的失業工人差不多有十二萬五千人，因而這是「一個嚴重的國家問題」。

他要求國會通過他提出的一些「刺激經濟」的措施，授予美國政府「更多的在衰退再次來臨時同它作鬥爭的權力」。

中國贈藥品一批　救濟索馬里水災

【據新華社摩加迪沙十四日電】中國捐贈給索馬里水災災民的相當於人民幣十五萬元的藥品，今天上午由張越大使交給索馬里外交部國務秘書。……

總統府被炸　老百姓破財

吳庭艷勒令捐獻　為他重建總統府

星政府擬在萬人塚處建紀念碑

【本報新加坡航訊】新加坡總理李光耀十四日在立法議會中宣佈，關於日軍佔領星洲時期大屠殺暴行所引起的損失，新加坡政府已呈函英國專員，要求英政府向日本政府交涉賠償。……

韓非上海街頭拍戲

王丹鳳主演「女理髮師」亦開拍

桑弧導演「魔術師奇遇」煞科戲中

三月十三日上午八點半，初春的明朗陽光灑滿上海市中心區的人民廣場。……

【中國新聞社上海十四日電】

魔術師沒有想到，這個汽車售票員（中，韓非飾）就是自己分別多年的兒子。

國際裁軍會議第二天

蘇提方案美提建議

蘇要求美蘇軍隊先各減百七十萬

美提案促立即締結禁試核彈條約

【路透社日內瓦十五日電】蘇聯外長葛羅米柯在今天的裁軍會議上，提出一項在嚴格的國際監督之下，全面與普遍裁軍的條約草案。……

蘇聯方案　蘇聯提出的條約草案分為六個部分，共四十八個條項。……

離婚城果然使得

洛克斐勒太太取得離婚資格

住滿六週現盼早日離開富豪丈夫

【美聯社雷諾十五日電】……

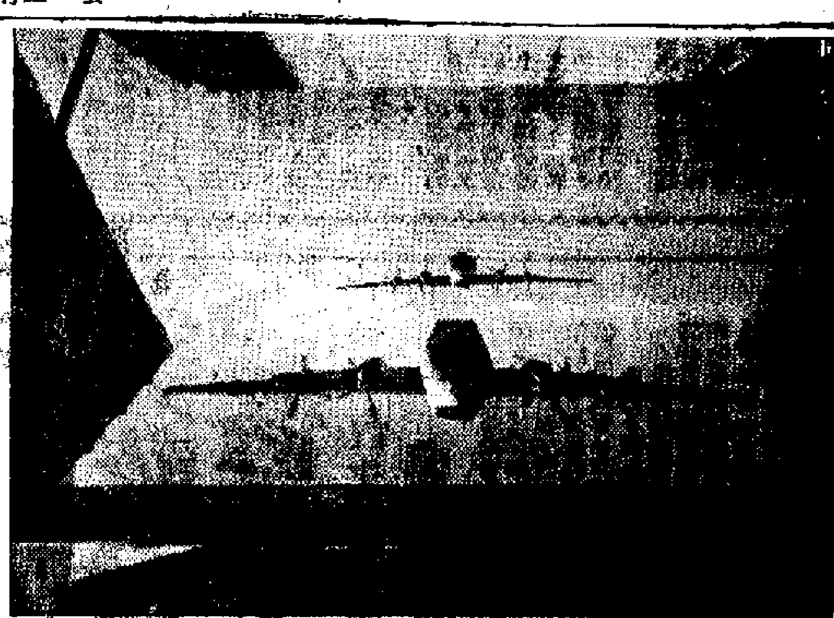

英國運輸機後門有妙用

星洲訂狗咬人新律　愛犬咬人狗主破財

新加坡　▲新加坡立法議會十四日通過一項法案，今後凡狗咬傷人，狗主除了被令賠償傷者不超過叻幣一百元外，定罪後還可能被罰款不超過五千元。

▲新加坡文化部組辦的第二屆汽車大比賽，定於四月廿二、三兩日舉行，…

馬來亞　▲馬來亞中央電氣局，將利用目前正在興建中的金馬崙高原發電廠的水源，…

北婆羅洲　▲北婆羅洲東海岸仙本那半島、古達、山打根與斯波那等地，…

泰國

曼谷建新型酒店　美國股本佔一半

南越　東埔寨

坦克轔轔震花都

為防秘密軍巴黎戰氛濃厚　市民照睇戲排長龍嘆咖啡

美國方案

河水引上太行山

日本印尼締約　蘇島將建大橋

瑞典防癌試驗開始　昨有百餘老人接受注射

美鄉匪心狠手辣　一婦人慘遭奪覓

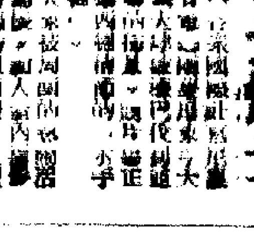

兩象大鬧片場　搗毀佈景燈光

翡翠神之話玉雕

訪從事玉雕工作卅六年的歐劍

——本報記者　多　陽——

精工雕刻金魚躍躍如生

細心觀察金魚特精姿態

擅長利用玉塊自然條件

作品曾獲工藝一等獎

1962 夏·季·時·裝·新·款·式

記法國時裝展覽

凌凌

「香港機織中心」主辦的法國時裝展覽，在一連三天的展出中，是供給本港女士們作參考的本年度新裝，總共是一百五十套。第一天的展出有運動、沙灘服十四套，泳衣十五件，便裝十一套，雞尾酒服及晚裝廿五套，只不過其中的三分之一強。

顏色：橄欖綠　檸檬黃　杏色吃香

從這六十五套服裝的衣料來看，日常的便服、運動、沙灘裝及泳衣，都還是用淡色做主，顏色則以橄欖綠、檸檬黃、淡藍、淺咖啡、杏色爲主。至於鄰接有「印象派」之稱，顏色對比強烈的花料子，除了作運動服的上衣之外，只有雞尾服採用了一件，但外面仍然加了一層黑色的薄紗，使色調比較柔和，增加一種若隱若現的朦朧感。

配於上衣與長褲的運動服，顏色都用調和而不取對比。例如湖水綠色的長褲，就配以深淺綠、淺咖啡相間花紋的上衣。唯一的一套色澤有强烈對比的運動服，是採用極鮮艷的橙紅色作上衣，但用同色的料子綴製一條兩端中間綁約二吋的圍巾，但在上面仍配上黑白間紋的花邊，解下這條可作頸子用的圍巾，又可束腰。下面採用深沉的黑色褲子，非常眩目。

泳裝：三點式已過氣　腰繫細帶見苗條

至於泳衣，設計人們特別重視腰線。三點式的泳衣已過時，十五件泳衣中，極大多數採用細細的腰帶，同時在衣料方面，多採用直條花紋的，以便細腰帶一束，在視覺上特別令人有「蜂腰」之感。其中一件更將微彎形的圓點鑲在腰部；看起腿得更苗條了！至於泳衣的後面，仍舊全部是低腰線的，胸前全部有襯墊。

常服：裙長到膝，褶趨自然

日常便服的裙子，仍舊只長到膝部，褶裥則一律垂直自然，肩部、裙腳線條與腰部垂直，也有少許小領口型的設計。但唯一的變化，是後面的褶升高到腰部。領的變化不多，一字領、大圓領及小圓領而已。滿斗領也不再時興，領到只有一吋左右高。裙上口袋大部份是採用明袋，而且方型的居多。跟服裝的設計款式寬束，H型仍獲歡迎。從雞尾酒服及晚裝等，也可以看到這一型式的保留。但在帽子流行香港已較普遍的情況下，倒反而在時裝展覽會很少見了。袖子的變化不大，大袖口也不多見出在時裝上。扣子似乎也不怎麼被重視。

晚服：「維納斯」有代表性　輕盈薄紗尚自然

有一襲被命名爲「維納斯」（愛神）的白色薄紗晚服，甚有代表性，從右肩斜向左邊腋部，作不規則的綑褶，下面是長裙可齊到肩上，一如印度的民族服裝，穩真自然而流暢，許多晚服都是從這一個原則發展出來而加以變化的。

衣料方面，雪紡（Chiffon）縐紗（Crepe）和根紗（Organzer）飛機兒，其他如銀線錦、緞，以及印度的「沙里」（Sari）意大利的「山東綢」，法國通花紗都有普遍採用。但顯而易見，輕盈的薄紗更暢時。

有一襲被命名爲「羅馬假期」的黑色通花紗晚裝，就設計成小領口型的裙，上身披肩也是，盡利用了這種料子織就的波浪型邊。但裏面的襯裙却採用肉色而貼身，乍一看像似裸體全裸。東方人恐怕不大敢採用這種設計。

去年，日本女星洋谷子在羅馬一個宴會上穿過一件後面低到幾至臀部的晚服，在時裝界引起軒然大波。出現在大會堂時裝展覽會中，也有一襲粉紅色的晚裝引起女士們竊竊私議。因爲後面整個背部全裸，只有兩條帶子交加臀上。

圖片說明：（一）「維納斯」晚服（二）强調細腰線的泳裝（三）輕盈雅淡的常服（四）有神秘感的「羅馬假日」晚服（五）以獺皮點綴，綫條簡單的雞尾酒長外衣。

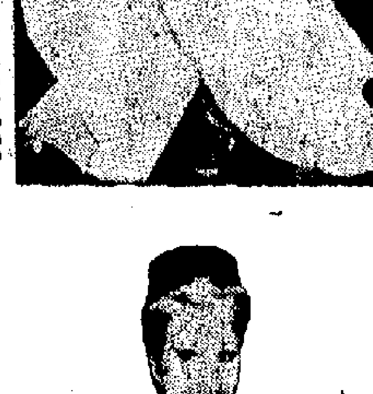

婦女與家庭　第四期　逢星期五見報

當心！流行性感冒

·家庭醫生·

昨天下午，趙太太忽然來電話，說她的一家人先後病倒了，她也覺得有一點不舒服，希望我去看看他們。我想：他們莫不是染了流行性感冒？我趕忙往她家去，果然不出我所料。

前幾年流行性感冒曾在香港大大的流行了一陣，主婦們對於它的症狀及它所帶給家庭的騷擾，大概記憶猶新，對於平日健康的人說來，這雖不是大病，但突然的冷顫高熱，劇烈的頭痛及週身痠痛，食欲不振甚至嘔心嘔吐，確實是滋味難受。它和普通感冒不同的是全身症狀來勢很猛，病人不得不臥床休息；傳染很快，一家人有時此起彼伏，弄得很狼狽；而上呼吸系的症狀，如鼻塞、流涕等，却不如傷風的顯著，在頭一兩天裏，熱度最高，症狀最重，三五天後熱退，症狀也緩解，但恢復體力，還要幾天，乳幼兒抵抗力弱，肺部很易受累而發生肺炎，老人也易肺炎，並且因爲心臟功能減低，有時可能受不了因熱病而增加的負擔，以致心力衰竭，都是嚴重情況，其他一些合併症，也多見於老弱幼童，對於他們的護理治療，自應格外小心。

在非流行期間，當有散發的病例。春天冷暖變化大，人們呼吸道的抵抗力有時減弱，病毒可乘虛而入，也是容易發病的季節。都市人口擁擠，越擁擠，得這種病的機會也越多。

得病後則需要臥床，到熱度全退時爲止。由於高熱與疼痛，小兒甚至有抽搐，都需要藥物治療，護理方面的要求，與一般熱病同。不外乎安靜的環境、日光空氣充足的病房、整潔的床鋪，充份飲水、流質或輕淡的食物、適時的擦浴、盡量減少病人的煩躁等。病房的塵土中常含有很多病菌，要盡量使塵土減少，避免飛揚，地板桌椅等，可用濕布揩。非必要時，不帶孩子或老人到病人房中來。[illegible]

感激她　敬重她

——丈夫的話——

陶淵

我和我的妻結婚已有五年了。初時，我以爲她總在家裏，每天煮兩餐飯，洗兩件衣服，整理房間，也快活不過，我自己在外面工作，辛辛苦苦掙錢，還要受別人的氣，我覺得自己比她辛苦得多了。

日子一久，淑君女兒出世，在日常生活中，[illegible]

揭曉

「請來喝茶」填色比賽入選名單

姓名	年齡	學校
孫宮瑜	五	聖公會護幼園
李文南	五	香島小一
馮天瑞	六	信修
歐偉	六	聖毅幼
李永昌	六	未入學
李家顯	七	培道
張穎儀	七	語聯
歐燕華	七	勞校
李啟良	八	嶺僑
何小文	八	培僑
黃寶珊	八	寶澤
何文炳	八	培僑
梁蕙玲	八	孔聖會
胡漢光	九	聖恩英文書院
劉炳	九	正道
林惠韻	九	油麻地官立
鄒福貴	十	東莞同鄉會學校
王步勳	十	信修
莊俊民	十	聖嘉勒小學
岑玉明	十	育群
梁秀珍	十一	青年會
劉汝堅	十一	紅十字尾堂
石翔	十一	聖保羅書院
王嘉祥	十一	寶覺
胡漢枝	十二	新中
梁錦昌	十三	新僑
黃勾拔	十三	新法

入選小朋友請來領取獎品。

媽媽講故事：扁嘴的孩子

母親們：孩子們都喜歡聽故事，不是嗎？有空的時候，給他們說個故事吧，他們一定很高興。在這裏，我們給你提供一些說故事的資料。——編者

這事後來被牠的主人一個女孩子小薇知道了，她很想安慰牠，但是用甚麼法子安慰牠呢？後來她想到了，把積起的錢去買回十幾個蛋，偷偷地放在雞籠裏去。母雞才又高興的伏去孵蛋，專心一意的孵牠的蛋了。牠又在做著當母親的打算啦；牠幻想着在草地上一羣吱吱喳喳的小雞跟在身後覓食、嬉戲……多麼有興味啊！

許多天後，一個個蛋殼開始裂開來，一頭頭小傢伙鑽了出來。可是有點不對頭！那些小傢伙的叫聲，不是自己熟習的啾啾的叫聲，而是呀呀呀的叫聲。還有後來，牠們吃的東西，都是小傢伙的嘴巴和普通的小雞不一樣，竟是扁扁的嘴子！這是怎麼回事呀？原來自己孵的不是雞蛋，是些鴨蛋呢！小鴨也好，總算是我的孩子了，反正牠們也需要母愛，也需要養育哩！牠不再胡思亂想着，帶着一羣呀呀的叫着的鴨娃子，或者帶牠們到草地上找尋蟲子，在牠們嬉戲的時候，還處處關心和保護牠們。小鴨們不會爲沒有小雞而不安，母雞也不會爲沒有小雞而不安……

十幾個孩子的媽媽了，多麼值得高興和驕傲啊，便「咯！咯！咯！」唱起歌來。可是，這些蛋一隻隻的被可惡的老鼠偷走啦，母雞做是又悲哀又憤怒，但有甚麼法子呢？牠每天在雞窩內叫着：「咯啊！咯啊！」叫得喉嚨都沙啞了。牠到處去找，哀叫着：「咯啊！咯啊！……」

小薇知道了，她很同情母雞的安慰牠呢？後來她想到了，……

竟是小鴨娃時，才想起自己太不懂事，雞蛋和鴨蛋也分不開，那天買回來的都是些鴨蛋呢。後來她媽媽告訴她：「鴨蛋比雞蛋是要大些的呀。」

問媽媽：怎樣教孩子？

教育孩子，實是一件十分艱鉅而又繁重的工作。尤其對年紀幼的孩子，既不能採用强迫方式，也不能施以打罵。比較好的方法，就是根據孩子們的喜愛，利用玩具、利用故事，有趣味的從旁來進行教育了。

有熱心的父母們也許會提出意見：「這些道理我都知道呢！問題就是沒有時間。……」

霧水姻緣難長久　一言不合毀嬌容

職業女郎面部受傷血淋淋　男子蓄意行兇囚四載

〔本報訊〕一男子以刀片向一同居女子的面部，連割多刀，意欲將她毀容，昨在九龍地方法院受審時不認罪，但法官認爲被告罪名成立，判其入獄四年。

該案發生於本年二月廿日，地點在佐頓道某公寓三〇一號房內。被告男子王松友，廿五歲，被控蓄意傷害女子王某。

原告供稱：她住在佐頓道某公寓三〇一號房，職業爲「大姑娘」，被告時來訪，她曾借給被告三千元，作汽車費，……

三月廿日被告入房，……

[illegible]

無牌舞院改頭換面　經理結果難免跻監

〔本報訊〕一間無牌舞院，……被告爲大廈某經理，……被判罰款……

足球博彩難產起糾紛　錢債官司雙方和解

代理不成劉炳林白白花了一萬

〔本報訊〕前年本港一度盛傳舉辦足球博彩，當時曾有人欲投承代理權，且預先交付款項，但後足球博彩未能成事，……

與國鋼琴家演奏　名曲數首受好評

〔本報訊〕由歐洲來港的奧國大鋼琴家布蘭德爾，昨晚在港大陸佑堂演奏，演奏曲目有：莫扎特的杜波鋼曲變奏、貝多芬的熱情奏鳴曲、蕭邦的第四號小調敘事曲（第三及第四）蕭邦的鋼曲……他的每一曲演奏都獲熱烈的掌聲。

渡海乘客創紀錄　天星小輪派股息

〔本報訊〕天星小輪有限公司……

黃家汪澄水彩畫展　週四起約翰堂舉行

新語半月刊　廿四期出版

天星碼頭注射站　昨首次出現長龍

天氣漸熱及平打針高宜

滙豐銀行獲紅利　去年共四千餘萬

廣東銀行今開年會

週日演奏　警察樂隊

澳監犯喋血　兩幫開片獄警彈壓

銷售禁藥不作紀錄　藥店老闆被罰二百

〔本報訊〕一間藥店老闆……

天氣轉暖，夏裝出現街頭。（本報攝）

大會堂圖書館　不接受少年借書

學生歌曲集　劉尚文出版

嘯納體休

戲行中人談李渭

本報特稿

黃案判決後，戲行中人亦被哄動。有的說，李渭本人也像做一場「劇力萬鈞」的戲，其中有高潮，有情愛故事，末尾却以死刑終場。八和子弟，大部分都認識李渭，尤其是老叔父輩，幾乎由小看到他大。但給戲行中人留下深刻印象的，恐推九龍大磡村遊樂場演戲一役。

大磡村內做「總巡」

大磡村遊樂場於一九五九年開闢，主持人是[illegible]父親及其友好，李渭的老豆李啓，當時在戲班中任總務之職，因此之故，李渭也被派作場方「總巡」。要知道，戲班中的巡場，隨時要應付多方面的人物，受職人員不但要醒目，而且還要求懂得幾下散手。李渭對此是否有所長？別人不知，相信場方對他是有認識的。

帶人入場神氣活現

再說，遊樂場營業分作兩部分，一是普通遊樂，購票入場，即可入場；一是粵劇，劇場搭在遊樂場內，須另購票入座。其時，李渭的責任是守大門，劇場另有數名八和子弟守閘。

戲班出頭鎮某、譚倩紅任主角。大戲上演的頭一晚，李渭竟不知從那裏帶了數名男女大搖大擺的進入劇場。年輕的八和子弟因不認識李渭等人，遂挺身上前阻截。李渭怒不可遏，粗聲吆喝道：「你哋做乜嘢嘅？」當對方要求遞票入座時，李渭更高喝：「你哋識唔識我？」同時捋袖作有所動作狀。一位八和員工也有點氣憤，向李渭道：「你係唔係想搵打？我哋若果怕人打，亦都唔企喺道。」雙方劍拔弩張，局勢弄得很僵；後來經別人介紹李渭是「總巡」，帶來的人才算勉強過關。但守閘的八和子弟仍感不平，他們說，既是總巡，爲何不表示身份？反而倚勢欺人！就算作爲總巡，也不該知法犯法，帶許多人入場。

譚倩紅媽探女被擋

殊不知李渭對這一事件也未肯甘休，他要找戲班的人報復。過不多時，正印花旦譚倩紅的媽媽欲到後台探女，正好觸着霉頭。李渭堅持要她出示「戲班出入證」，否則不准入場。譚母爲之氣結說：「我自細睇到你大，你重唔識我咩。」但李渭好少理，表示認證不認人；後來直鬧到譚倩紅、李啓等人出來，譚母才得入內。詎料一波未平，一波又起，過一陣，有一名上海婦人帶小童入場。李渭要小童買票，婦人不答應買，雙方言語不通，吵鬧起來，李渭一拳把婦人推倒，跌落溝渠內，觀衆嘩然；之後，李渭大名在戲行中遂不脛而走。

扮兵勇大叫「殺啊」

戲行中人還記得李渭除了當巡場之外，他曾在港澳戲班做過小兵和拉扯等角色。他自一九四九年離開國民黨軍隊之後，先在澳門露面，凡其父經手的戲班，都有他登台，但李渭似乎只懂合步，而不懂唱腔，在飾演兵勇時，除了聽到他高叫一「殺啊」之外，更唱不出其他腔調。七、八年前，他由澳門來港，不時在落鄉班露面。六、七年前，李啓在元朗搞一個遊樂場，李渭也跟到元朗去，後來這一家人就住在元朗遊樂場對開的木屋中。

住「一心園」養條惡狗

四年前，木屋被拆，李渭等又到新界某地投靠一個姓簡的朋友，簡某在該地擁有小型農場一所，取名「一心園」，園內空餘地方尙多，簡某特允李渭等在花園一角蓋搭木屋居住，交換條件是幫助料理門戶，因爲簡某居港，不常回來。

李渭搬進去住後，未幾即飼養狼狗一頭，據說，此狗甚兇悍，由於鄉人所養的狗與狼狗不同種，狼狗幾乎見狗便咬，一次幾乎咬死對門的小狗。狗主不得已，挺身驅狼狗，事爲李渭知道，即晚就到對門挑戰，戶主怯於其勢，不敢出，經過若干鄉人調停，事始平息。

雖非住客要攞補償

去年，一心園主結束農場業務，將園售與一名黃姓華僑，在交易前，雙方皆以爲李渭並非正式住客，隨時可以搬遷，及後始知事情不簡單，李渭表示非有補償不遷出上址，如果有誰敢動我的木屋，將來就有好睇的。華僑戶主不敢跟他鬥辯，情願補償數千元與他。其實這所小農場，所值不過萬餘元，加上額外的數千元，買價無異二萬多元。李家得款之後，於去年夏天到元朗禮修村另購一屋，價值約數千元。

驅車睇戲大鳴喇叭

李渭自去年無端端發達後，出入有車，有時駕車到劇場看戲，故意多按喇叭，嘩嘩有聲，令人側目；其返鄉居時亦然，每於深夜人靜，疾駛返家，馬達軋軋聲，擾人清夢。

禮修村內女人哭聲

李家的禮修村住宅屬於平民屋類，設備頗簡單，但他們加意修飾，前後加設鐵門、鐵窗及隔蠅紗網，在整排住宅中最爲突出。屋分上下兩層，下層爲客廳廚房，上層爲臥室。自黃案爆發之後，這個家只有李渭的妹妹看守，有一段時期，李妹也出香港小住，屋內雞犬無聲，這兩天，李宅雖然鐵門緊閉，但時有女人哭聲傳出，禮修村的村民，不時向這所平房投以驚奇的目光。

端木惠

李渭去年夏天在元朗禮修村購置的石屋（本報攝）

李渭曾在此棲身的新界藍地「一心園」（本報攝）

菲島揭發天仙局 香港是前哨基地

被派駐採子先向外國遊客埋手 騙額達百萬美元驚動國際警察

【合衆國際社馬尼拉十六日電】「晚報」報道，國際警察今天揭發一個以香港爲基地的騙局組織。該報說，這組織是靠菲律賓國家調査局協助才破獲的。

該報說，受騙最多的是加拿大人、美國人和入了菲律賓國籍的人、據國際警察透露，這個行騙活動稱爲「天仙局」。這組織有一些分子駐在外國，去跟香港來客接觸，然後把香港來客被步的消息預先通知這裏。

該組織的活動方式包括利用一杯杯的香檳子和所謂輸入禮品及各種商品。

活動開始時，該局組織的分子先向那些被看中的香港來客打好交道。騙徒獲得香港來客的信任後，便開設賭檯，讓香港來客贏得一輸錢，香港來客因而被引誘進行一單涉及百萬美元輸入品的交易，並被騙在僞造的文件上簽字。在香港來客所投資的本錢過了手之後，騙徒不久就訴說貨物被[illegible]搜查，並已全部遭政府沒收。該報說，通常受騙的是在香港的選路商人，他們想快交易、快賺錢。從受騙者開始信任騙徒的時候起，到受騙者簽署僞造文件的時候止，至低限度有六名騙子參加這種交易。

兩次賭輸學費 青年服毒昏迷

【本報訊】十七歲青年廖××，把父親交給他的學費錢拿去賭博，兩次交不出學費，昨天下午竟於寓所附近服毒自殺，終於昏迷不省人事，被送醫院洗胃。

廖與父母及七個弟妹同住深水埗李鄭屋村A座八十×號，其父靠[illegible]爲活，在大窩坪搭有鋪寮；惟食口浩繁，經濟拮据。雖然如此，廖父還是盡量讓兒女上學讀書，廖××現在某書院讀英文中學第二級。本月初，其母拿出四十四元給他交三月份學費，內中二十八元是應付的錢，餘十六元爲其幼妹應付的錢。但廖××接到錢後，竟沒有繳費，卻在附近佛口與街童賭牌，某次正當呼盧喝雉之際，適遇其母，其母親把他責備一番後，[illegible]交，廖××撒謊說早就交了，母亦不深究。

昨天已是月中，校方久未見他兄妹二人繳費，特發信向家長查詢，廖父接信後，知兒子不肖，氣憤之下，把廖××摑了兩句耳光，做母親的也將兒子責罵一頓，然後又給他二十八元，令其繳交本身學費，詎料他賭癮再發，又找街童碰運氣，終於又負去十餘元，眼見學費交不成，廖××膽怯，旋服毒自殺，後來其母在兒子身上找出十六元餘。

【本報訊】荃灣有一名女子，昨晚與丈夫吵架後，服了殺蟲水，入院洗胃。該女子姓陳，住荃灣東普陀老圍村木屋。

發展旅遊業 港泰將合作

【法新社曼谷十五日電】香港旅遊協會現正與泰國旅遊協會合作發展旅遊事業。這消息是香港旅遊協會會長透露的。他說去年共有十二萬一千名旅客抵港，他又表示曼谷是「將來太平洋區域最重要的發展地方」。他今日離開曼谷，並將在十一月間重來曼谷出席國際旅遊協會聯席會議。

佛山周一班期 改開上午十時

【本報訊】港澳「佛山」輪，本月十九日起逢星期一班期有改動，原定上午九時半開澳，將改爲上午十時離港。其他日子的班期照舊。

今晨車禍

【本報訊】今晨零時卅分，一輛[illegible]一〇〇×號私家車，在英皇道北角道口，撞向路中交通燈月台，燈柱傾倒，電車受阻，電車公司已派出工程車修理。

輕微至和緩東北風。初時部分密雲及有煙霞，不久轉爲天色晴朗，氣候溫暖。

二八少女離家伴舞 家長被激壞昨將女尋回

【本報訊】十六歲少女方某，日前離家出走，昨天下午一時爲家長在旺角區某舞廳尋回。家長並向舞廳東主質詢，雙方纏上警署理論。方女昨被送醫院檢驗，據說方女平日多飛仔朋友，這次下海，未知爲自願，或被他人賣豬仔落場。

貨車失火燒剩副骨 牛頭角街邊險劇司機受輕傷

【本報訊】昨天下午二時零五分，牛頭角上Z三二〇五號地段，公興傢俬廠門前，一輛滿載火水的貨車突然着火燃燒，歷一小時始熄滅。全車燒得只剩骨架，公興廠門前一些木板棚戶雜物，亦被燒毀。這輛車子乃是南區行的一輛運貨車，AB六三七七號。司機李通及一徐貨員及時逃出，李通受傷，起火原因不詳。

牛頭角被焚貨車的殘骸（本報攝）

春節加班增航速 德星輪惹來麻煩

船主等被澳門當局傳訊

【本報訊】澳門消息：澳門港務廳昨天傳訊德星輪船主及帶水何松，原因是德星輪在農曆正月間，曾違反港務廳所規定的「內港時速不得超過六海浬」的航行速度。

查德星輪於農曆新年後加班，利便旅客往來，每天來回港澳兩次，每在港開下午三時班，比大來輪遲了半小時，但當航至本澳港口時，則已追貼大來，且越過大來扒頭泊岸。港務廳當時曾通知船方不准開快車扒頭，以免危險。現事隔一個多月，港務廳仍翻查此事。據說，船主及帶水人今天仍須到港務廳去接受查問。

昨天好暖 夏裝出籠

氣溫高達八十三度

【本報訊】「春分」尚未到，氣候已像炎夏。昨天氣溫已到初夏，中午時分，最高氣溫達八十三度三，不少士女已換上夏裝，有些未及換季者，在中午已告流汗。據天文台預測，今天吹東北風，[illegible]。

聞

令祖父趙公順金老爺痛於公曆一九六二年三月十五日正午十二時壽終，享壽六十四歲。擇於三月十六日下午三時卅分大殮，同日下午四時卅分在北角香港殯儀館[illegible]，謹此訃聞。

令尊翁　幼主　雄偉　雄輝　孫少爺　孫小姐 月嫻 婉嫻

家少主 利生 根生　媳 鍾氏 盧氏　晉康 晉賢 晉德 晉傑 少爺　珍寶 根寶 梅寶 麗麗 小姐之

趙宅家人泣報

治喪處香港殯儀館 電話七七〇三九 七六八八 七六〇五八

製衣廠商選新員

中文電台

麗的金台

製衣廠商選新員
林根成王美蟬聯會長理事長

【本報訊】香港製衣廠商會昨在該會會所舉行第四屆職員互選，參加者有該會全體新員。結果：美安製衣公司林根成蟬聯會長，麗新製衣公司林百欣當選副會長，永南公司周文軒蟬聯副會長，嘉瑞製衣廠有限公司王美蟬聯理事長，三民製衣廠陳鑑然、國泰製衣廠曹蓋蟬聯副理事長，永恒新記製衣廠方東來當選監事長，勝洋內衣廠有限公司吳銳泉當選副監事長。

其餘各組職員為：總務組長美華製衣廠黃凱瑞，副組長麗綸公司陳廣源；財務組長陳達泰有限公司謝旺，副組長[illegible]；聯絡組長價美公司何達康，副組長[illegible]製衣廠有限公司朱炳欽；福利組長[illegible]，副組長[illegible]；康樂組長長幸製衣廠張根，副組長天虹紡織製衣有限公司曹立安；研究組長長江製衣廠陳瑞珠，副組長新馬內衣有限公司姚祖亮；促進組長利華製衣織染廠有限公司徐偉，副組長利登有限公司梁焯鏗；稽核組長美綸公司胡倫，副組長[illegible]織造廠陳全亦；調查組長大羅機布製衣廠潘鳳楨，副組長[illegible]製衣廠有限公司[illegible]、永寧製衣廠鄭寶瑜。

吳氏宗親總會會慶
後日舉行敬老聯歡

【本報訊】吳氏宗親總會，定三月十八日下午七時，假座灣仔英京酒家舉行慶祝成立十四周年紀念、會員春節聯歡暨敬老大會，凡七十歲以上之會員，均由會邀請免費赴宴，並贈送紀念禮物。屆日來會員宗親[illegible]

公叫婆 媽咪連聲 煙韌！
婆為公 備衣出遊 細心！

社团花絮

▲港九藝術雕刻傢俬木積商會，在佐敦道鴻運大廈自置會所，入伙半載有餘。新會所佈置得美奐美輪，美中不足者是欠缺一具電話，會員商號如要與商會聯系，只好親自駕臨，乘電梯直上十五樓，雙腳還要「迎上一層樓」，至十六樓才見會所，殊感不便。幸而該大廈的新電話線已在「趕緊」，就快通電矣。

▲「媽咪！有冇幫我買呀？」驟聽頗熟，似曾聽過，回首顧之。原來是某社團首腦偕夫人拍住前行，邊幕不見其令郎堂，何以會叫「媽咪」？奇！再一想，始恍然大悟，但跟個仔叫夫人作「媽咪」也！此稱呼比之「蘇蝦老母」更動聽，正是：越老越嬌嗲！

▲余寵堂太太攬住大包細包，坐電梯直上俱樂部，伕其打開一看，大包細包俱屬衣料，且全是夏季貨。她邊抖開衣料，邊問張若林太太：「呢件好抑或個件好？」張太比度一番，說個「時興單幅」。

▲張若林夫婦昨日應程任定之邀請，同至鄉村俱樂部遊玩，共進晚餐。張若林攜備膠鞋一對，張太則為其準備一件半毛衫，以備先生打完球之後要加衣也。張若林笑對張者曰：「係唔顧我好細心㗎！」

▲某社團演戲，演員多是老將，而來賓熱心人扣，合下報際頭頸。但內行之某夫人表示：以民初時代作背景，配著妙雜以西洋音樂，變成不倫不類，呢點要改至得！

▲某社團有一次開會，主題曲是頒發獎品。原定開會時候到了，可是開不了，一延再延。因為主題曲中的主角——頒獎人未到。主事人急得團團轉，一再打電話去找，最後在他家中找到了。原來頒獎人攞了一場未算出奇的鳥龍。他以為這個會是翌日才舉行。大家擾攘之後，不禁大笑。

▲日前有一商會舉行聯歡，名手雲集。前奏曲是分由名手進行「雙打」賽。比賽完畢，與晚成在「咪」前宣佈：通通打成和局。查實此乃傾偈，為打撈之名手「冒想」。

▲今年是虎年，所以，社會必虎！每一個社團開會，認為中例必講到虎字，如祝人「虎虎生威」之類。有一次，一廠商總到講虎之後，感嘆：在美國限制之下，恐怕今年的「虎」年變成「苦」年了。

美國限制港貨
虎年變成苦年

泰國新藥例影響港貨輸出
廠商會決支援藥商
去函工商處向泰國政府交涉

【本報訊】中華廠商聯合會昨舉行會董會議，除討論美國限制港棉織品問題外，又決定：（一）推薦衛生、環境二區第三屆王寅年總理。（二）香港藥行商會以泰國政府新訂售藥條例，妨礙本港製藥輸出，函請支援。決定分函泰國中華總商會、聯華藥業公會要求予以支援，並去函工商處向泰國政府交涉，擱置該案。（三）批准本港勁團已報名的十一人，推鄉光任團長。（四）通過新會員名單：富商侍織造廠、圓捷織造廠、萬興製造廠、香港羽緞織造廠有限公司。

背山面海 風景幽雅
女青大廈快將落成
現已開始接受寄宿及住宅申請

【本報訊】基督教女青年會設於窩打老道三十九號C會所，去年改建為十二層大廈，現已接近落成階段，名為「女青大廈」。會方開始接受寄宿及居住者申請，下月可以入住。

「女青大廈」樓高十二層，背山面海，風景幽靜，內設有電梯、電燈、電話、煤氣喉等現代設備。大廈一樓作為課室及餐室；二樓為課室，供該會各種學術班之用；三、四樓為職業婦女宿舍；五樓至十二樓共分A、B、C三座，建成公寓式，供給小家庭及職業婦女居住。

三、四樓的婦女宿舍共分四種：甲種單人房有私家浴室，有熱水爐設備，月租一百八十元，煤氣費另計；乙種單人房，兩人共用浴室，也有熱水爐設備，月租一百六十元，煤氣費另計；丙、丁兩種單人房，均公用浴室，月租一百四十元、一百二十元。四種房間每月另收雜費十元。凡品行端莊、有正當職業的婦女，可申請入住，但須有保證人，且須加入該會為會員。

五樓至十二樓的公寓式住宅分三種：A座一廳兩房，月租五百元；B座也是一廳兩房，月租四百二十元；C座一廳一房，月租三百四十元（連差餉在內）。雜費每月三十元、二十五元、二十元，各均有廚房及工人房。凡品行端正、有正當職業的住戶，可申請入住，但須有殷實人士或機關介紹，並須付一個月租值按金。

該會現訂有申請居住須知及租約，欲申請入住者，可與會方聯系。

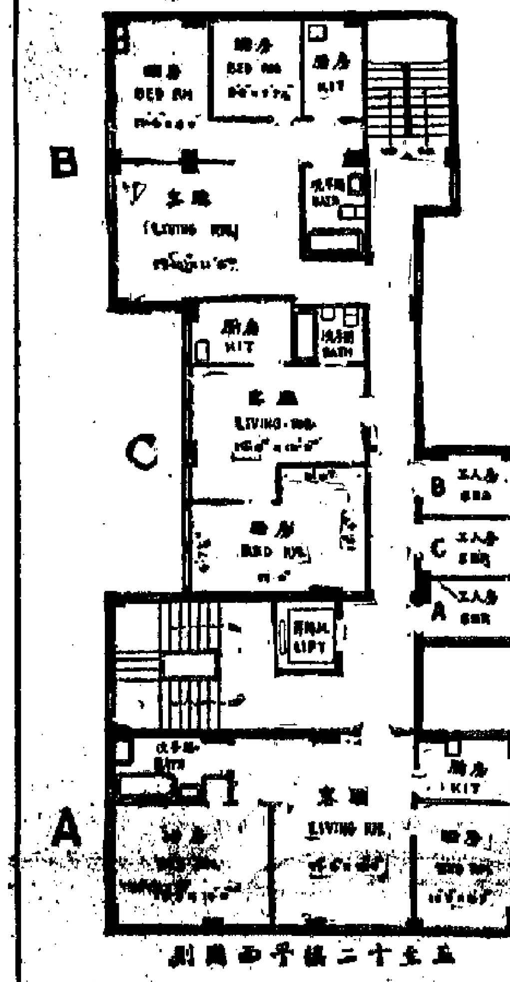

女青年會新廈所在地：窩打老道一號，電話：三五二四五、三四三九五二、三五三五一七接洽。

去多姿的抽獎更為熱鬧。國際抽獎時，劉衡仲（右起第二人）與（右起）法國小姐、比利時小姐、世界（荷蘭）小姐、巴黎小姐和瑞士小姐合攝。（本報攝）

麗宮五週年紀念
世界小姐昨頒獎

【本報訊】北角麗宮酒樓夜總會五週年紀念酬賓客，已一連舉行五天晚會，昨晚由北影星主持抽獎頒獎。昨晚九時卅分，繼續舉行一九六二年週年紀念最後一次的特別大贈送抽獎。該場為增加顧客及抽獎者的興趣起見，特送出架壁牌坐地電唱機一座，並請世界小姐畢耳、最近蒞港的世界小姐、法國小姐戴爾娜倫、比利時小姐季瑟美、瑞士小姐莫拉芝、巴黎小姐敏姝，到場主持抽獎及頒獎。神商名流、閨媛淑女，座為之滿。由麗宮董事長劉衡仲在場招待嘉賓，場面比過

養和院護士畢業
港督夫人頒證書

【本報訊】港府新聞處消息：港督柏立基夫人昨日下午在跑馬地養和醫院主持頒發證書及獎品給畢業護士時說，本港對護士之需要，比任何地方為大。

她說：「本港護士的工作範圍非常之廣。現在及未來均亟須有訓練及富有同情心之護士。在稠密市區及新界方面，人口約有三百二十五萬，衛生問題極為重要。此實為對各護士之一種挑戰，在她們出而服務之時，她們將獲得很多之知識，從而將其傳授他人，以便使更多人受益。」

買席券者極為踴躍。凡未購買席券者，請即向該會及董事購買。該會會長文廣、松坤、名譽會長吳旺、波樂、主席馮鐘、執導、道三、叙柳、弟蔣等經眾邀社團名流，屆時蒞臨歡敘。

何鏡文夫人畫展 在今天下午閉幕

【本報訊】新界民政署長何鏡文夫人十三日起在香港會館舉行個人藝術作品展覽，一連四天，將於今天下午閉幕。

英國飛機公司總經理抵港

英國飛機公司總經理佐治．愛德華，昨午乘「彗星」機從東京飛抵港。圖為愛德華伉儷下機時留影。

唐曼胥出洋考察
宗親會設宴歡送

【本報訊】唐曾區堂宗親會理事、「家庭生活」週刊與僑錫人、文藝苑苑長、名畫家唐曼胥，昨啤克利夫號總統號郵輪啟程，作為期半年之壯遊，考察歐美教育及作出版事業，並攜同平日精心之作五百幀，將在歐美各大都市展出。唐氏宗親會同人昨假棉江飯店設宴歡送。

徵求會員去週結束
新會商會明日頒獎
同時假廣州酒家舉行春節聯歡

【本報訊】新會商會第十一屆徵求會員工作，經於去週圓滿結束。該會定於明（十七）日下午，假座廣州酒家二、三、四各樓全層，舉行同人春節聯歡大會，並徵求成績頒獎典禮，由鄉賢譚順廉福頒給。

學生攝影賽 定周日頒獎

【本報訊】英皇書院攝影俱樂部舉辦之第七屆香港學生攝影比賽，將於本星期日下午二時三十分在該校禮堂舉行頒獎典禮，屆時恭請安泊醫生將在席主持頒獎，並由其夫人頒獎品。

監督官：吳思恩生主持，並由主辦鄭泰興簡單安龍頒，劉殿七元；並日起由攝委會負責。[illegible]

南丫兩鄉會昨改選
北段出奇聞代表半數缺席
父老扶病選舉須移箱就票

【本報訊】昨日南丫島北段鄉事委員會改選，因為以前有兩派人士對修章問題及父老團代表問題，引起紛爭，故昨下午該區十二個單位鄉村之村代表只有半數出席。

昨日出席的六名村代表為：陳有（大灣新村），陳勝（北角舊村）、黃九妹（大灣舊村）、周容（大灣新村）、陳蔭（洪聖爺）、吳容（大坪村）、周深（蘆荻灣）、周權（模達灣），六名村代表為：周濤、大園村、吳容、村代表六名（[illegible]）；其餘因沒有出席的有[illegible]發五人，除周容出席外，其餘父老團代表，由陳有、沈民剛、另一名父老團代表沈民剛由二人陪同扶病到場投選父老團代表後，即離場回家休息。另一父老團代表周渥出席候選，因此會議延久候一小時。在進行選父老團代表時，陳南生首先領票入房，但七分鐘後仍未見出來，各人均覺奇怪，後出動投票箱進入房內，始知沈民剛病倒在床，陳因身體有病，臥在床上不動，一時全無監選官。最後只好將票箱搬入房內，供陳氏投票。父老團選舉開結果，沈民剛三票當選為代表。

父老團代表產生後，由出席之代表七人陳有、陳勝、周濤、吳運光、陳容、黃九妹（以六人為村代表）及沈民剛投票選主席，陳有以七票當選正主席，周濤亦以七票當選副主席。

【本報訊】南丫島南段鄉事委員會昨日上午十時改選，結果六個新人順利產生。主席陳伯榮，副主席周耀輝、選出胡金任總幹事。並選出胡金任總幹事。該區規定三年一屆任期。昨在改選前，監選官黃益南及各鄉府聆以新界鄉議局為村代表為各鄉事均二年一任，而南丫島此次須配合鄉議局任期，乃通過改為兩年一任。

昨該區選舉出席的村代表有：陳伯榮（東澳村周耀輝）、模達村陳錦、模達村陳錦興、榕樹灣村吳鑑光、源合島陳國輝、索罟灣村簸光進、胡金、榕樹下村周水、蘆鬚城村陳友設、山洲村姚樹權。

珍妃蘇絲已離港
不可能在港拍片

【本報訊】影星珍西蒙絲已於前晚離港。她與夫婿李察．布祿士乘飛機前往曼谷。他們的新片「放離」將否在香港拍攝？李察．布祿士說，影片故事所描寫的一幅大平原，為香港所無，他希望在曼谷、星洲、馬來亞、金邊及印尼等地覓得適當地點開鏡，但拍片的「總部」仍可能設於香港。

社团备忘录

三月十六日

港九茶居工業總會（正午十二時）選舉新員。

中華總商會工商組（下午五時半）舉行座談會。

香港南洋紙商會（下午六時）在中國酒家舉行會員春節聯歡會。

慶生恒街坊福利會（下午六時）舉行新會所開幕典禮及新員就職典禮。

港九西獅子會（下午八時）在美麗華酒店舉行例會。

今日廣播电視

中文電台

上午七時時代曲；五十分音樂。八時粵、國、潮語新聞；卅分「粵曲在今朝」。九時十五分蘇州彈詞；四十五分「艷浦義歌」。十時十五分點唱。節目。十一時「火頭大將軍」；卅分電影故事「金閣綢碎錦安瀾」。一時時代曲。十二時故事「碧血金釵」；卅分「粵曲選唱」。二時十分崑曲欣賞：雙下山（劉振儀、梁谷音）；四十五分時代曲斷唱。三時電影故事「沉冤得雪」；三十分南音。四時「西漢演義」；三十分「廣東漢劇欣賞」。五時「宋史通俗演義」；三十分「閒聽節目」；四十五分「粵曲一闋」。六時卅分音樂；三十分兒童短劇「雞毛聰明」；四十五分。時代曲選唱。七時粵曲選唱；三十分「時代曲選唱」。八時偵探小說「紅蠟燭」。九時十五分「李煜其人其詞」；四十五分「時代曲選唱」。十時十五分「我們住在太平山下」。十一時武俠小說「飛簷俠探」；三十分時代曲。

商業電台

七時音樂體操；十五分口琴節目；五十分座右銘。八時時代曲；卅分粵曲：唐伯虎點秋香。粵劇精華。九時卅分南音。十時零五分時代曲點唱。十一時粵曲：孟麗君華夫，黃金萬兩。十二時說書說點唱；卅分小說「彩鳳雙飛」。十二時說「鼎甲紅鸞」。一時卅分粵曲：夜做許楨，情僧偷到瀟湘館。主題曲。二時小說「夢斷關山」；卅分粵劇漢武帝夜夢衛夫人上巢。四時小說「春夢」；卅分粵劇流行曲。三時卅分時代曲。五時歷史人傑；卅分兒童小說「金沙灘」。七時三人行；四十五分時代曲。八時鬧燈小說；九時狂想曲。漫談；卅分小說「清明時節」。十時卅分幽夜雅歌。十一時卅分午夜兒情。

麗的銀台

上午七時廣東音樂；十五分粵曲。八時十分新聞點播；廿分點樂。卅分時代曲選。九時粵曲點唱。十時廿分時代曲；卅分南音。十一時賣「龍老師」；卅分故事「粗氣壯群」。十二時廿分說書說唱播；卅分小說「丈夫子情」。一時二時王先生；四時說評說點播；卅分小說「大刀」。三時國語新聞；四時故事「西遊記」。五時「點播靈魂」；六時故事；三十分時代曲；七時[illegible]；八時小說「俠盜奪心」；卅分[illegible]。

麗的金台

九時歌唱小說；十時粵劇主題曲；四十五分夜音樂。十一時「[illegible]」。十時潮州曲。八時粵劇。九時[illegible]。時代曲。[illegible]

麗的電視

下午五時兒童歌曲演唱；[illegible]。七時四十分英語片；[illegible]。八時十分英語片；[illegible]。九時[illegible]。十時十五分英語片。[illegible]

中國·廣州
必得勝藥廠出品
PI TZE BRAND 必字牌

必康寧

是 居家旅行 必備良藥

凡
腹痛吐瀉 四時感冒
發熱頭痛 惡心嘔吐
消化不良 腸胃不適
均宜服用必康寧。

香港代理處：
德信行有限公司
香港經銷處：
華人企業有限公司
地址：干諾道中四十一號[illegible]
電話：二二一[illegible]

港九各大藥行及國貨公司均有出售

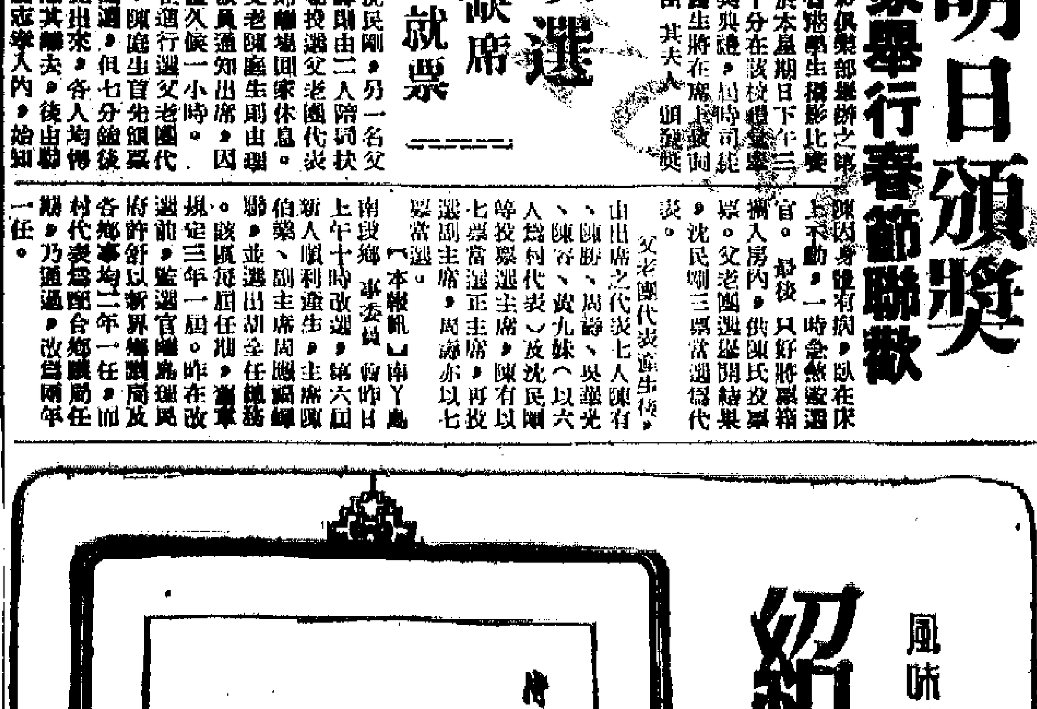

紹興酒
風味芬芳·越陳越香

中華人民共和國製造

上海市食品進出口公司
地址：上海中山東一路二十六號 電報掛號："FOODSTUFFS" SHANGHAI
香港代理處：五豐行 中國銀行大廈
經銷處：[illegible]
港九各國貨公司，[illegible]

香港大公報復刊十四週年紀念

同和行敬賀
東亞銀行五〇四室 電話：二四四六〇 二三三九〇

總代理：
山嘜醬油 日產洗衣粉 脫臭可

本公司舉辦之「山嘜醬油」獎學金「日產洗衣粉」贈送學生月票
將於本月十八日及二十日分別揭曉敬請注意

麥堅士昨在出口商會年會說
香港今年是危險的一年
膠花輸美可能出現設計與專利問題
英如加入共同市場將影響對港貿易
出口商會正擬參加歐洲商業展覽會

【本報訊】香港出口商會主席麥堅士昨日在年會席上說，今年香港在許多方面都是危險的一年，在新一年裡將帶來一些特別問題，或許會帶來一些挫折。

他說，出口商會主要關心出口數字，但去年香港的出口數字並不怎樣令人鼓舞。本地製品輸出雖增加，但轉口輸出卻進一步下降。去年是貿易活躍的一年，但同時在許多方面也是困難的一年。

他談到香港工業時，認為港商仍顧慮防範膠花日後在美國及其他市場上，可能出現設計和專利權的危險。他又說，去年香港紡織物工業是不幸的，全年出口數字減低了一千零八十萬元而為一億零三百七十萬元，成為一九五八年以來的最低數字。

他說，去年香港製衣工業遇到一次嚴重的下降。該業在一九六〇年曾因美國的投機性購買熱潮而得迅速擴展，但去年已因美國商業衰退所引起的一場「退訂浪潮」而被嚴重搗亂了，直至年底才有明顯的復興。

他說，在一九五六年至一九六一年這五年內，香港對英國貿易的入超額已接近八億元。……

法國修改輸入辦法
部分貨入口證取消
並劃一輸入外匯管制手續

【本報訊】港府新聞處消息：法國當局現已將該國之輸入手續加以修改，現行之某種貨物輸入執照已取銷，並劃一所有輸入之外匯管制手續。

港府工商業管理處昨日報告各地對本港貿易最近改變之關於輸入限制及限額等事宜，其中有：法國改變輸入手續，表一九六二年入口管制細則，輸入該國之貨品毋須領執照者，包括釘、針、鉦及棉紗等。至於須要領取特定輸入執照之貨物，包括衣服、手套、毛巾、搪瓷、電池、電筒及插座。

若干項貨物係受輸入限額所限制，與香港有關者計有時鐘、手錶、刀叉、油燈、燈罩、水筆及相機。

南非擬提高手提燈入口稅

……「港口及港務」稅。輸入暫利之一切貨物（除非免稅者），現須依照到岸價格繳納百分之……之額外稅款。但此辦法不包括「農業器械、儀器、器具及工具」類內之十六項目，此等項目仍須受預先繳交按金辦法之限制。

經濟新聞

日本漂粉精每桶跌二元

星馬商人來訂單訂貨
竹葉漸入旺銷季
蓮葉來兩存疏市價扳高

貨交非公會船運美
華安商會昨討論
有些擬自應付貨運公會

紙市平定

股市昨多繼續微漲
會德豐九燈煤氣成交均逾萬份
惠保打樁橡膠信託亦有人垂青

食米市稍靜
盤價亦回順

美豆油續湧來
今後兩週將到千七百噸
非生油一批亦將到

緬甸入口執照
續發給出口商
半年後自由證不給外商

紗莨綢突暢
兩天成交達六百疋
童睡衣衫裙生意亦轉好

泰商再訂建築材料
日用品扯去亦有一定數量
雨天用品近已減少扯購

對棉紡廠的信用
銀行按實情辦理

廠商訂巴棉數百包
已受到一般人注意

棉紗市仍冷靜

美鈔回升
金市牛皮

星膠軟落

京華　百樂　新聞　都城
日夜排長龍　斷院滿一座　不三片聲
花田錯　邵氏大銀幕　七彩古裝巨片
嚴俊 金牌導演 精心傑作
樂蒂　丁寧　喬莊　主演
張仲文 客串主演
SHAW SCOPE

連日狂滿八院　請早
五虎平西

兩日全爆場　即映
沉冤得雪

今天續映
珠樓錯

國泰 狂滿
欲睹向隅　請即訂座
全港輿論推荐：
性教育電影！
男女寶鑑

金國　明華　新都　滿
金鋼怒碎銀安殿

百樂門　花田錯
新華·寧華　今第十七天映　世界夜生活
娛樂　龍虎雙雄
麗聲·大華　今天請早　美國春光
普慶·廣都　昨滿座今續映　鳳月懷情
皇都·麗聲·皇后　今天獻映
利舞臺　今天盛大獻映　暴雨狂雲

上月運往印尼貨物 創多年來最低紀錄
棉布棉紗去銷空前低落

【本報訊】今年二月份由港運往印尼的貨量，創多年來最低紀錄。據航商統計，二月份有三艘公會船由港開往印尼，共載出貨物僅二百零七噸。其中包括棉布四十八噸，棉紗九噸和雜貨一百五十噸。據航商說，上述數字可說是空前低落。因爲在生意興旺時，單是一艘船的載貨數便不止二百餘噸了。他們認爲此線貨運低落的主要原因，乃由於印尼至無購買棉布、棉紗的新輸入證所致。

上月只得兩家公會船公司派輪開往印尼。至於另一家加入公會的日輪公司，則久已停派船隻來港收貨赴印尼了。

上月十輪運仰貨二千多噸

【本報訊】據航商消息，今年二月份有十艘公會船由港開往仰光。這些輪船共運出貨物二千三百五十四噸，其中麵粉七百六十四噸，小麥七十四噸，其他貨物一千五百一十六噸。

又訊，今年二月份亦有十艘公會船開往加爾各答及東巴基斯坦，運往兩地的貨物如下：加爾各答：雜貨七十一噸，轉口貨二百一十四噸，共二百八十五噸，其中沒有電筒和棧皮；東巴基斯坦：電筒三十七噸，棧皮二十六噸，雜貨三百九十九噸，轉口貨三百五十一噸，共八百一十三噸。

又有一家船公司 開闢港美航線
「越洋付貨人」定卅一日開出

【本報訊】正當港貨輸美因八類紡織品受限制而鬧誠之際，現又有一家船公司宣佈要派船開闢香港—美國西岸及北太平洋航線。預料今後此線航輪的載貨量將會繼續分薄。

該公司是菲律賓新組成的豪華貨輪船公司。它定於本月卅一日首次派出「越洋付貨人」號（TRANSOCEAN SHIPPER）貨輪，由港開往溫哥華、西雅圖、他古馬、朗菲路、林倫、三藩市、羅省及提地牙哥加拿大、美國及智利港口。

以後該公司每月將有一艘船由港開往上述美洲港口。譚林洋行任該公司船隻的香港總代理。

據查「越洋付貨人」輪重一萬二千四百八十噸，它是去年在日本大阪由日立造船及機械株式會社建成的。航行時速爲十七點三五浬，由港開抵溫哥華的時間只需十八天。

星建四座碼頭 不久就可竣工
供定期航星輪船應用 設有貨倉膠質防舷物

【本報新加坡航訊】新加坡港務局擴建計劃的第一期工程，在數月內即將竣工。第一期工程包括四座新碼頭，目前只有最後一座碼頭須在最近數月內繼續施工。該項全部擴建計劃，尚包括建造一條防波堤和填築約二十五畝土地。全部計劃完成後，新加坡海港的設備將躋居世界第四位。

第一期工程係於一九六〇年五月開工，這四座新碼頭將完全配有新式的機械化碼頭貨運工具，並可供給停泊船隻所需的燃料和用水。此四座碼頭將供定期航入星港的輪船使用，每座碼頭備有四萬五千方呎面積的貨倉，並在每座碼頭邊裝有二千五百六十二呎長的膠質防舷物。

飛機時刻

（如需知道有無臨時變更，請向有關公司詢問。）

今日到港班機

快達：悉尼、馬尼拉來，上午七時卅五分到；東京來，晚上八時廿五分到。
印航：倫敦、曼谷來，下午五時三十五分到。
菲航：馬尼拉來，下午五時到。
國泰：金邊來，下午一時到；雅加達、新加坡、曼谷來，下午四時廿五分到；馬尼拉來，下午一時零五分到。
英國海外：倫敦、曼谷來，上午十時五十分到；東京來，下午二時廿分到；倫敦、仰光來，下午四時卅五分到。
泛美：東京來，晚上十一時五十分到；西貢來，下午四時廿五分到。
民航：曼谷來，中午十二時廿分到。

今日離港班機

泛美：往東京、三藩市，開下午五時四十五分；往曼谷，開晚上八時四十五分；往西貢，開上午十時。
國泰：往馬尼拉，開上午八時；往台北、大阪，開下午四時卅分；往曼谷、新加坡，開下午五時十五分。
菲航：往馬尼拉，開下午十二時卅分。
民航：往台北、沖繩島、東京，開下午一時十五分。
英國海外：往新加坡、倫敦，開上午十時；往曼谷、倫敦，開下午三時十五分；往東京，開下午五時卅分；往東京、倫敦，開下午五時卅分。
印航：往東京，開下午六時十五分。
快達：往東京，開上午八時四十五分；往馬尼拉、悉尼，開晚上九時十分。
馬來亞航空：往吉隆坡、新加坡，開上午八時。
昌興：往東京、溫哥華，開下午一時五十分。
帝國航空：往東京，開下午一時五十分。

火車時刻表

九龍開	到羅湖	羅湖開	到九龍
上午6時37分	7時39分	上午6時32分	7時34分
7時44分	8時49分	7時18分	8時23分
9時09分	10時14分	7時57分	8時53分
10時20分	11時22分	9時05分	10時04分
11時39分	下午12時43分	10時32分	11時29分
下午12時42分	1時45分	11時35分	下午12時31分
2時15分	3時16分	下午1時03分	2時02分
4時13分	5時14分	2時23分	3時23分
5時30分	6時31分	4時21分	5時20分
6時48分	7時49分	5時38分	6時38分
8時15分	9時16分	6時58分	7時56分
10時	10時59分	8時23分	9時23分
深圳開	到廣州	廣州開	到深圳
下午12時43分	下午3時38分	上午7時55分	上午10時50分
下午4時50分	下午10時02分	上午9時30分	下午2時30分

輪船停泊處

船名		停泊處	公司
厚德馬士基	HULDA MAERSK	A29	捷成
芬克里	FERNCLIFF	A14	多利順
海富	HAI FOO	油蔴地	集成
廣平	KWANG PING	油蔴地	大信
靜利	GLORY	油蔴地	[illegible]南行

米兩萬多包 美中美昨到

【本報訊】振盛行屬下的「美中美」輪，昨天從曼谷到港。據悉，該輪運來有下列貨物：白米約二萬五千包，綠豆二百包，生仁一百包，燕窩十七箱，生牛三百二十四頭，鮮蛋一千箱，生豬三百頭，生薑五十籮、柚木二箱。該輪抵港卸貨後，將於明日再開往曼谷。

日本熊今開 去貨四十噸

【本報訊】美國輪船公司屬下的「日本熊」輪，今天開往馬尼拉，只有四十餘噸貨物運出。該公司屬下的「正鋒」輪，本月十一日早上開往美國東岸，實際運出貨物二千五百噸，其中棉織品約佔七成，餘爲纖膠花及其他貨物。

芬崖昨抵港 來一批水果

【本報訊】多利順洋行代理的「芬崖」輪，已於昨日抵港；該輪來自美國，載來貨物二百多噸，其中有二千至三千箱水果，另外則是一些鐵皮及飼料等。

平安丸今開星

【本報訊】天祥洋行代理的「平安丸」，定於今日即行開往新加坡、檳榔嶼及印巴等地，運出的貨物約二百噸左右，全是雜貨。

入口船期預告

船名		開來港口	月日	公司
海蘿	HALLVARD	新加坡	3月18	多利順
雙百寶	SABRE PURPOSE	美國	3月18	太平洋
山里丸	YAMASATO MARU	日本	3月18	萬國
加明丸	KAMEI MARU	日本	3月18	海外聯合
海利	HAI LEE	日本	3月18	多利順
亞典樂	ARDENODE	日本	3月18	巴拉多
滬民	HU MING	婆羅洲	3月18	遠東
浩生	HO SANG	婆羅洲	3月18	渣甸
邊域高	BENVRACKIE	英國新加坡	3月18	邊行
喜久玉丸	KIKUTAMA MARU	非洲新加坡	3月19	東方
安南吉	ANNENKERK	歐洲	3月19	渣華
赫信士泰	HESSENSTEIN	歐洲馬尼拉	3月19	捷成
宗島丸	MUNESHIMA MARU	東加拿大日本	3月19	巴拉多
根德力	GUNDULIC	歐洲新加坡	3月19	翡林
駿河丸	SURUGA MARU	日本	3月19	洛士利
天榮丸	TENEI MARU	日本	3月19	洛士利
觀星	STAR BETELGEUSE	日本	3月19	福來
佩利發	JEAN LAFITTE	美國	3月19	[illegible]來
加利福尼亞	CALIFORNIA	美國馬尼拉	3月19	渣甸
士打賓嘉	STRAAT BANKA	南非南美新加坡	3月19	渣華
密執安	MICHIGAN	美國日本	3月19	渣甸
關西丸	KANSAI MARU	日本	3月20	東方
新達	SUNDA	倫敦	3月20	鐵行
比利登	BILLITON	加拿大	3月20	渣華
捷途	CHITRAL	歐洲	3月20	鐵行
新地亞	SANTHIA	加爾各答仰光新加坡	3月20	鐵行
羅娜馬士基	LUNA MAERSK	美國馬尼拉	3月20	捷成
日川丸	HIKAWA MARU	日本	3月20	太平
大月丸	DAIGETSU MARU	日本	3月21	泰山
子爵夫人	NORTH VISCOUNTESS	美國	3月21	美汛
路芙萊克	RUTHLYKES	美國	3月21	美輪
愛邊諾	ELPENOR	歐洲新加坡	3月21	太古
日洋丸	NICHIYO MARU	喀喇嗤新加坡	3月21	巴拉多
東方	EASTERN	澳洲	3月21	鐵行
菊光丸	KIKUKO MARU	日本	3月21	東方
伊利登	EURYTAN	美國	3月21	美汛
恆信	JUNO	婆羅乃	3月22	澳洲
當娜亞麗施	DONA ALICIA	菲律賓	3月22	澳洲
曼谷丸	BANGKOK MARU	日本	3月22	東方
亞夫	HERVAR	山打根	3月22	多利順
寶樹雲	BOISSEVAIN	日本	3月22	渣華
昆斯威利	QUEENSVILLE	馬尼拉	3月22	多利順
西京丸	SAIKYO MARU	日本	3月22	天祥
路丹士泰	ROTHENSTEIN	日本	3月22	捷成
天瑪利	TEMERAIRE	美國馬尼拉	3月23	多利順
顯生	HIN SANG	婆羅乃	3月23	渣甸
鳳寧	FENGNING	日本	3月23	太古
巴朗	BALONG	美國	3月23	渣華
愛美利馬士基	EMILIE MAERSK	日本	3月23	捷成
士打多利士	STRAAT TORRES	日本	3月23	渣華
碧千些亞	BRECONSHIRE	歐洲新加坡	3月23	渣甸
月光丸	GEKKO MARU	非洲新加坡	3月24	東方
克林斯基	KILINSKI	歐洲海防	3月24	[illegible]
芬灣	FERNBAY	洛杉磯	3月24	多利順
加菲路總統	PRES. GARFIELD	美國日本	3月24	總統
香港熊	HONGKONG BEAR	舊金山	3月24	美輪
克利夫蘭	CLEVELAND	美國	3月24	香港海運
夏利謨	HERMOD	日本	3月24	多利順
成都	CHENGTU	日本	3月24	太古
大之康	TIJUCA	馬尼拉	3月25	多利順
高斯敦丸	HOUSTON MARU	馬尼拉	3月25	東方
威維能	WAIWERANG	曼谷	3月25	[illegible]
吉士萊克	GIBBS LYKES	美國	3月25	[illegible]
拉那	NARA	美國	3月25	[illegible]昌
寶維華利	BOUGAINVILLE	美國馬尼拉	3月25	銀行
巴士嘉	BASKA	日本	3月26	翡林
波爾	PAUL RICKMERS	歐洲曼谷	3月26	[illegible]
巴里	BALI	歐洲	3月26	渣華
飛行企業第二	FLYING ENTERPRISE II	紐約新加坡	3月26	和捷
亞洲	ASIA	意大利新加坡	3月26	天祥
[illegible]	PIONEER MINK	紐約	3月26	美輪
成海丸	SEIKAI MARU	日本	3月27	東方
緬甸	BURMA	日本	3月27	太平
東英	EASTERN SAGA	澳洲	3月28	渣甸
廣東	KWANG TUNG	神戶基隆	3月28	太古
德勵亞	TIDRA	日本	3月28	[illegible]
漢陽	HANYANG	曼谷	3月28	太古
東后	EASTERN QUEEN	澳洲日本	3月28	渣甸
印度郵	INDIA MAIL	美國	3月28	[illegible]
[illegible]	TINDALO	美國	3月28	美[illegible]
	PEIK	西非南非	3月28	新興行
寶利華利	BONNEVILLE	馬尼拉	3月29	[illegible]
[illegible]	PHIL. JOSEABAD SANTOS	菲律賓	3月29	大[illegible]
挨伯利亞	IBERIA	英國西岸日本	3月29	鐵行
格連爾	GLENEARN	英國新加坡	3月29	渣甸
[illegible]	PRES. QUEZON	菲律賓	3月29	[illegible]
[illegible]	PRES. VAN BUREN	美國	3月29	總統
日星丸	NISSEI MARU	北太平洋日本	3月30	巴拉多
[illegible]	STAR BELLATRIX	喀喇嗤新加坡	3月30	[illegible]來
東星	EASTERN STAR	新加坡	3月30	渣甸
[illegible]	HOEGH DENE	美國	3月30	古[illegible]
[illegible]	NEDER WESER	歐洲	3月30	[illegible]
[illegible]	HAMBERG	歐洲馬尼拉	3月30	[illegible]
[illegible]	STAR MOZAMBIQUE	東非新加坡	3月31	[illegible]
[illegible]	LADRASTUS	歐洲新加坡	3月31	太古
[illegible]	TJIBANTJET	東非新加坡	4月1	渣華
[illegible]	CHYEBASSA	喀喇嗤新加坡	4月1	鐵行
[illegible]	KARSIK	印尼	4月1	渣華
[illegible]	PRES. WILSON	美國	4月1	總統
[illegible]	BOSUANGA	歐洲	4月2	[illegible]
[illegible]	HELIOS	山打根	4月2	多利順
[illegible]	FERNBANK	美國	4月3	多利順
[illegible]	KAPITAN KOSKO	歐洲海防	4月3	[illegible]
[illegible]	RIVERBANK	東非	4月3	[illegible]
讚岐丸	SANUKI MARU	歐洲馬尼拉	4月4	天祥
京都	KYOTO	馬尼拉	4月4	太平
[illegible]	PIONEER MING	紐約	4月4	美輪
長崎丸	NAGASAKI	歐洲馬尼拉	4月5	太平
[illegible]	SUMBAWA	歐洲	4月5	渣華
拿寶	NABOB	歐洲新加坡	4月6	[illegible]
[illegible]	CHASTINE MAERSK	美國	4月6	捷成
邊古泉	BENCRUACHAN	歐洲	4月6	邊行
[illegible]	ARAGISAN MARU	日本	4月9	東方
[illegible]	VAN CLOON	新西蘭	4月12	渣華
[illegible]	PIONE[illegible]	[illegible]	[illegible]	[illegible]

出口船期預告

歐洲線

船名		開往港口	月日	公司
加利萊城	CITY OF CARLISLE	歐洲	3月18	銀行
多瑪	TOMAR	歐洲	3月18	多利順
邊那雲	BENAVON	歐洲	3月21	邊行
美林普斯	MELAMPUS	歐洲	3月22	太古
路丹士泰	ROTHENSTEIN	歐洲	3月23	捷成
西京丸	SAIKYO MARU	倫敦	3月23	天祥
馬西萊特	MERSEY LLOYD	西德荷比	3月25	渣華
碧千些亞	BRECONSHIRE	歐洲	3月25	渣甸
邊域高	BENVRACKIE	歐洲	3月25	邊行
加菲路總統	PRES. GARFIELD	歐洲	3月25	總統
拉那	NARA	比荷西德	3月26	[illegible]昌
亞洲	ASIA	意大利	3月28	天祥
寮國	LAOS	歐洲	3月29	法郵
利華古臣	LEVERKUSEN	歐洲	3月29	捷成
緬甸	BURMA	歐洲	3月29	太平
亞渠士	AJAX	歐洲	3月31	太古
挨伯利亞	IBERIA	歐洲	4月2	鐵行
亞當斯總統	PRES. ADAMS	意法	4月3	總統
美利	MALAIS	倫敦漢堡鹿特丹	4月5	法郵
捷途	CHITRAL	歐洲	4月6	鐵行
北佐路士	PATROCLUS	歐洲	4月6	太古
扎幌丸	SAPPORO MARU	利物浦	4月7	天祥
赫信士泰	HESSENSTEIN	歐洲	4月8	捷成
多江	TOUR COING	法比西德挪威	4月8	多利順
西蒙士吉	SIMONSKERK	法比西德	4月8	渣華
漢堡丸	HAMBURG MARU	歐洲	4月8	東方
邊古泉	BENCRUACHAN	歐洲	4月11	邊行
啟連芬士	GLENFINLAS	歐洲	4月15	渣甸
沙班	SABANG	歐洲	4月15	太平
蘇丹	SUNDA	歐洲	4月17	鐵行
紐加素城	CITY OF NEWCASTLE	歐洲	4月17	銀行
邊連尼士	BENRINNES	歐洲	4月18	邊行
大利花	TARIFA	歐洲	4月19	多利順
加提根些亞	CARDIGANSHIRE	英比西德	4月20	渣甸
歐美亞士	EUMAEUS	英國	4月22	太古
漢堡	HAMBURG	歐洲	4月23	捷成
廣州	CANTON	歐倫	4月25	鐵行
拿寶	NABOB	歐洲	4月29	捷成
亞奇利士	ACHILLES	歐洲	4月30	太古

印・巴・中東線

船名		開往港口	月日	公司
早柏來	CHUPRA	孟買喀喇嗤	3月18	鐵行
加利萊城	CITY OF CARLISLE	亞丁波斯灣	3月18	銀行
多瑪	TOMAR	亞丁波斯灣	3月18	多利順
亞典樂	ARDENODE	科倫坡	3月19	巴拉多
厚德馬士基	HULDA MAERSK	錫麻士	3月19	捷成
觀星	STAR BETELGEUSE	孟買喀喇嗤	3月20	福來
羅娜馬士基	LUNA MAERSK	錫麻士	3月21	捷成
邊那雲	BENAVON	亞丁波斯灣	3月21	邊行
美林普斯	MELAMPUS	亞丁波斯灣	3月22	太古
路丹士泰	ROTHENSTEIN	亞丁波斯灣	3月23	捷成
西京丸	SAIKYO MARU	孟買亞丁波斯灣	3月23	天祥
馬西萊特	MERSEY LLOYD	亞丁波斯灣	3月25	渣華
碧千些亞	BRECONSHIRE	亞丁波斯灣	3月25	渣甸
邊域高	BENVRACKIE	亞丁波斯灣	3月25	邊行
加菲路總統	PRES. GARFIELD	亞丁波斯灣	3月25	總統
拉那	NARA	亞丁波斯灣	3月26	[illegible]昌
巴士加	BASKA	亞丁波斯灣	3月27	翡林
亞洲	ASIA	亞丁波斯灣	3月28	天祥
寮國	LAOS	科倫坡孟買	3月29	法郵
利華古臣	LEVERKUSEN	科倫坡孟買	3月29	捷成
緬甸	BURMA	科倫坡孟買	3月29	太平
亞渠士	AJAX	亞丁	3月31	太古
挨伯利亞	IBERIA	亞丁	4月2	鐵行
東美	EASTERN MAID	加爾各答	4月2	渣甸
孖馬	TWIN HORSE	科倫坡	4月2	巴拉多
亞當斯總統	PRES. ADAMS	亞丁波斯灣	4月3	總統
日本怡美利	DONEVERETT	加爾各答吉大港	4月5	[illegible]來
美利	MALAIS	亞丁波斯灣	4月5	法郵
捷途	CHITRAL	亞丁波斯灣	4月6	鐵行
北佐路士	PATROCLUS	亞丁波斯灣	4月6	太古
[illegible]馬士基	SVEND MAERSK	印巴	4月6	捷成
扎幌丸	SAPPORO MARU	亞丁波斯灣	4月7	天祥
赫信士泰	HESSENSTEIN	亞丁波斯灣	4月8	捷成
多江	TOUR COING	亞丁波斯灣	4月8	多利順
西蒙士吉	SIMONSKERK	亞丁波斯灣	4月8	渣華
馬尼拉丸	MANILA MARU	孟買亞丁波斯灣	4月8	天祥

東南亞線

船名		開往港口	月日	公司
早柏來	CHUPRA	新加坡	3月18	鐵行
加利萊城	CITY OF CARLISLE	新加坡	3月18	銀行
多瑪	TOMAR	新加坡	3月18	多利順
海明	HAI MENG	曼谷	3月18	多利順
亞典樂	ARDENODE	新加坡	3月19	巴拉多
大順康	TAI SEONHONG	曼谷	3月20	順昌

（接左出口船期預告）

船名		開往港口	月日	公司
厚德馬士基	HULDA MAERSK	新加坡	3月19	捷成
詩好頓	SCHOUTEN	新加坡	3月19	渣華
加明丸	KAMEI MARU	亞庇納閩[illegible]	3月19	海外聯合
滬民	HU MING	山打根	3月19	德和
大寶康	TAI POOHONG	西貢金邊	3月20	順昌
海利	HAI LEE	新加坡檳榔嶼巴生	3月20	多利順
觀星	STAR BETELGEUSE	新加坡檳榔嶼	3月20	福來
	ISABEL	新加坡檳榔嶼	3月20	澳洲
關西丸	KANSAI MARU	曼谷	3月20	東方
羅娜馬士基	LUNA MAERSK	新加坡	3月21	捷成
邊那雲	BENAVON	新加坡	3月21	邊行
美林普斯	MELAMPUS	新加坡	3月22	太古
浩生	HO SANG	婆羅乃	3月22	渣甸
恆信	JUNO	馬尼拉	3月23	澳洲
曼谷丸	BANGKOK MARU	西貢曼谷	3月23	東方
西京丸	SAIKYO MARU	新加坡	3月23	天祥
東方	EASTERN	曼谷山打根	3月23	鐵行
路丹士泰	ROTHENSTEIN	新加坡	3月23	捷成
寶樹雲	BOISSEVAIN	新加坡	3月24	渣華
馬西萊特	MERSEY LLOYD	新加坡	3月25	渣華
碧千些亞	BRECONSHIRE	新加坡	3月25	渣甸
亞夫	HERVAR	山打根	3月25	多利順
馬西萊特	MERSEY LLOYD	新加坡	3月25	渣華
碧千些亞	BRECONSHIRE	新加坡	3月25	渣甸
邊域高	BENVRACKIE	新加坡	3月25	邊行
加菲路總統	PRES. GARFIELD	新加坡	3月26	總統
拉那	NARA	新加坡	3月26	[illegible]昌
亞洲	ASIA	新加坡	3月28	天祥
成海丸	SEIKAI MARU	馬尼拉	3月28	東方
寮國	LAOS	西貢	3月29	法郵
利華古臣	LEVERKUSEN	新加坡	3月29	捷成

汕頭・上海・天津線

船名		開往港口	月日	公司
緬甸	BURMA	新加坡	3月29	太平
亞渠士	AJAX	新加坡	3月31	太古
挨伯利亞	IBERIA	新加坡	4月2	鐵行
亞當斯總統	PRES. ADAMS	新加坡	4月3	總統
日本怡美利	DONEVREIT	新加坡	4月5	[illegible]來
美利	MALAIS	西貢	4月5	法郵
捷途	CHITRAL	新加坡	4月6	鐵行
北佐路士	PATROCLUS	新加坡	4月6	太古
隅田丸	SUMIDA MARU	新加坡	4月7	天祥
啟連芬士	GLENFINLAS	上海青島	3月22	渣甸
啟連安	GLENEARN	上海青島	3月31	渣甸
東星	EASTERN STAR	上海	4月1	渣甸
東英	EASTERN SAGA	上海	4月2	渣甸

基隆・釜山・日本港口線

船名		開往港口	月日	公司
海蘿	HALLVARD	日本	3月18	多利順
馬連馬士基	MAREN MAERSK	日本	3月18	捷成
加利福尼亞	CALIFORNIA	日本	3月19	渣甸
厚德馬士基	HULDA MAERSK	日本	3月19	捷成
山西	SHANSI	基隆	3月19	太古
安南吉	ANNENKERK	日本	3月20	渣華
赫信士泰	HESSENSTEIN	日本	3月20	捷成
新地亞	SANTHIA	日本	3月21	鐵行
士打賓嘉	STRAAT BANKA	日本	3月21	渣華
雙榮丸	SOEI MARU	日本	3月23	洛士利
月光丸	GEKKO MARU	日本	3月24	東方

非洲線

船名		開往港口	月日	公司
詩好頓	SCHOUTEN	南非	3月19	渣華
菊光丸	KIKUKO MARU	東南非	3月22	東方
寶樹雲	BOISSEVAIN	南非	3月24	渣華
士打多利士	STRAAT TORRES	西非	3月25	渣華
緬甸	BURMA	卡薩布蘭卡	3月29	太平
德勵亞	TIDRA	西南非	3月29	[illegible]昌
嘉朗賓	CARRONBANK	東非	3月30	[illegible]行
乾山丸	INUISAN MARU	西非	4月6	東來
協瑞丸	KYOZUI MARU	東南非	4月9	洛士利

美洲線

船名		開往港口	月日	公司
馬連馬士基	MAREN MAERSK	美國	3月18	捷成
尼華達丸	NEVADA MARU	美國	3月18	太平
加利福尼亞	CALIFORNIA	美國	3月19	渣甸
厚德馬士基	HULDA MAERSK	加拿大	3月19	捷成
山里丸	YAMASATO MARU	美國	3月19	萬國
雙百寶	SABRE PURPOSE	洛杉磯紐約	3月19	太平洋
根德力	GUNDULIC	美國	3月20	翡林
佩利發	JEAN LAFITTE	紐約洛杉磯	3月20	[illegible]來
密執安	MICHIGAN	美國	3月20	渣甸
駿河丸	SURUGA MARU	美國	3月20	洛士利
宗島丸	MUNESHIMA MARU	美國	3月20	巴拉多
路芙萊克	RUTH LYKES	美國	3月21	[illegible]
昆斯威利	QUEENSVILLE	美國	3月22	多利順
拉士美靈	LARS MELING	紐約	3月22	太古
日川丸	HIKAWA MARU	美國	3月23	太平
寶樹雲	BOISSEVAIN	南美	3月24	渣華
克利夫蘭	CLEVELAND	美國	3月25	香港海運
當娜亞麗施	DONA ALICIA	美國	3月25	澳洲

澳洲線

船名		開往港口	月日	公司
安慶	ANKING	澳洲	3月18	太古
芝利華	TJILUWAH	澳洲	3月18	渣華
東方	EASTERN	澳洲	3月23	鐵行
東后	EASTERN QUEEN	澳洲	3月28	渣甸
美蘿士	MILOS	澳洲	3月26	天祥
貴州	KWEICHOW	新西蘭	3月28	太古
成都	CHENGTU	南太平洋	3月28	太古
廣東	KWANG TUNG	澳洲	4月1	太古
水星丸	SUISEI MARU	新西蘭	4月1	東方
[illegible]	KRISTIN BAKKE	西澳洲	4月2	鐵行
[illegible]	VAN CLOON	新西蘭	5月1	渣華

船隻今日明日出入口

今日入口船隻

船名		開來港口	停泊地點	公司
萬謙士吉	VAN HEEMSKERCK(下午四時)	西非馬尼拉	B8	渣華
順盛	SHUN SHING(上午九時)	曼谷	油蔴地	[illegible]順
安慶	ANKING(下午十時)	澳洲馬尼拉	A2	太古
海旅	MARINE TRAVELLER(下午二時)	釜山	B7	[illegible]來
連愛華利	LENEVERETT(上午十時)	新加坡	B14	[illegible]來
沙瑪拉	SALMARA(上午十一時)	歐洲	九龍倉橋	鐵行
龍寶丸	RYUHO MARU(上午十時)	日本	B16	巴拉多
寮國	LAOS(上午十一時)	馬賽	九龍倉橋	法郵
飛鷗	FLYING GULL(下午三時)	新加坡	A5	和捷
伊瑪麗娜	IMERINA(下午)	曼谷	B11	法郵
多富怡美利	DOLPHEVERETT(上午六時)	日本	B13	[illegible]來
北佐路加士	PATROCLUS	英國新加坡	太古橋	太古
厚德馬士基	HULDA MAERSK(上午六時)	美國	A29	捷成
海富	HAI FOO(上午六時)	高雄	油蔴地	集成
海安	HAI AN(中午)	高雄	油蔴地	大信

今日出口船隻

船名		開往港口	停泊地點	公司
平安丸	HEIAN MARU(上午六時)	新加坡錫蘭印巴	A5	天祥
平安	PING AN(下午)	新加坡	油蔴地	德和
羅芝	RAJAH(下午)	新加坡加爾各答吉大港	A3	鐵行
英超龍	INCHMULL(下午)	新加坡	B18	新興行
興立	HENRIK(下午)	婆羅洲	B14	多利順
日本熊	JAPAN BEAR(中午)	菲律賓	A21	美輪
山打根灣	SANDAKAN BAY(下午)	山打根斗湖	油蔴地	聯華
隆和丸	RYUWA MARU(下午)	馬尼拉	B13	東方
啟連加利	GLENGARRY(下午)	華北日本	太古橋	渣甸
士打巴里	STRAAT BALI(上午八時)	新加坡南非南美	A11	渣華
捷達	GEDERA(下午)	南西非	A17	新興行
墨西哥丸	MEXICO MARU(下午)	西南非	A15	東方
羅慕馬士基	ROMO MAERSK(下午)	西南非	B1	捷成
[illegible]	TEVERYA(下午)	美國	A16	新興行
山若丸	YAMAWAKA MARU(下午)	美國	A1	萬國
伊利洛克士	EURYLOCHUS(下午)	美國東岸	A4	美汛
太平	TAI PING(下午)	紐約	A[illegible]	多利順

明日入口船隻

船名		開來港口	停泊地點	公司
早柏來	CHUPRA	日本	A11	鐵行
皮亞士總統	PRES. PIERCE	美國	A	總統
海明	HAI MENG	日本	B	多利順
馬倫	MARON	英國新加坡	太古橋	太古
尼華達丸	NEVADH MARU	日本	A	太平
貴州	KWEICHOW	新西蘭馬尼拉	B	太古
多馬	TOMAK	上海	A	多利順
四川	SZECHUEN	基隆	西環碼頭	太古
邊那雲	BENAVON	菲律賓	A4	邊行
美安	MAYON	金邊	油蔴地	大洲
加利萊城	CITY OF CARLISLE	日本	A	銀行
詩好頓	SCHOUTEN	上海	B18	渣華

明日出口船隻

船名		開往港口	停泊地點	公司
皮亞士總統	PRES. PIERCE	美國東西岸	A	總統
沙瑪拉	SALMARA	日本	九龍倉橋	鐵行
多富怡美利	DOLPHEVERETT	加爾各答吉大港	B13	[illegible]來
海旅	MARINE TRAVELLER	新加坡巴生	B7	[illegible]來
[illegible]	MICHAEL JEBSEN	曼谷	油蔴地	振盛行
[illegible]馬士基	KNUD MAERSK	新加坡印度巴基斯坦	B15	捷成
龍寶丸	RYUHO MARU	曼谷	B6	巴拉多
新加坡	SINGAPORE	新加坡歐洲	A7	鐵行
福建	FUKIEN	日本	B12	太古
柏岡	PAGAN	日本	A8	新興行
連愛華利	LENEVERETT	日本	B14	[illegible]來
寮國	LAOS	日本	九龍倉橋	法郵
伊瑪麗娜	IMERINA	日本	B11	法郵
萬謙士吉	VAN HEEMSKERCK	日本	B8	渣華
飛鷗	FLYING GULL	釜山紐約	A5	和捷
協神丸	KYOSHIN MARU	馬尼拉	B17	東來

大順康 TAISEONHONG 三月十九、二十日運貨 二十日下午四時開行 直透暹羅

大寶康 TAIPOOHONG 三月十八、十九日運貨 廿日下午四時開行 西貢 金邊

順昌航業有限公司謹啓

日正汽船株式會社 NISSHO SHIPPING CO., LTD. TOKYO, JAPAN

加明丸 KAMEI MARU 三月十八日運貨 三月十九日開行

總代理 海外聯合海運有限公司謹啓

山打根灣 S.S. SANDAKAN BAY 準期三月十五日收貨 十六日開行 直透山打根、斗湖 貨物付貨請向接洽

代理：聯華船務公司

截郵時間 今日截郵（星期五）

明日截郵（星期六）

港澳航輪

惠刊廣告 請打電話 四八一〇八

水晶軍最忌辣波　今籌商應付之策

明天決定排出強盛陣容應戰　其中七個球員在最佳狀態中

體壇動態

秘魯水晶足球隊明天中午在港府球場首次的露面，出戰港聯隊。客隊對於明天之戰，異常重視，認爲是該隊在遠東各地比賽，最重要的一場。因此，他們決排出最佳的陣容上陣，與港聯一較短長。

客隊昨天在港府球場作第二次操練，該隊教練蒙地艇及許南地士二人，對於明天出戰港聯，認爲勝負足以影響該隊在東南亞各地的聲譽。因此，明天決定排遣最佳人選出戰。據蒙地艇說，明天之戰，脚傷初癒的中鋒孟道沙決定上陣。孟道沙在南朝鮮出戰時，曾勇戰受傷，現已痊癒。因此，明天決定出他「掛帥」。孟道沙脚法純熟、射門術技獨到，客隊鋒線，正是需要這樣的人材領軍作戰。蒙地艇對他的信心很強，認爲孟道沙目前近況其佳，相信明對港聯時，必有很好的演出。

蒙地艇又說，客隊明天所排出的陣容，其中有七個球員均在狀態中。明天保證不會使觀衆失望。

七位近況奇佳的球員，包括中鋒孟道沙在內，其餘的是門將亞列當杜、右前衛E・格勒奇、中堅施路華、右翼拔加、右輔加路和左輔羅力斯。蒙地艇特別指出，上述七名球員，在技術上都有很高的造詣。右翼「神童」拔加是客隊鋒線中近況最佳的一位，在三藩市對聯隊及在南朝鮮訪問時，都有突出的表現。他最厲害的絕招，是直線衝射的一脚。左輔羅力斯是「新紮師兄」，特點是在作戰勇敢，門志旺盛，憑此優點，被選爲遠征軍。所以在南朝鮮時，也有很好的演出。明天決派他上陣。防守方面，中堅施路華在秘魯時，搶截功夫已有相當修養。因此，此次遠征，把守中路時，他頗出威風八面。

客隊對於明天之戰，最大的考慮是港隊球員控踢辣波，對於此種踢法，他們均無踏「師教」。因此，準備在明天午餐後，召開「軍事會議」，研究應付辦法。現將客隊教練蒙地艇所排出明天應戰的正選陣容錄下：

亞列當杜
R・奧拉里士　侯馬參　巫亞巴里拉
加士達路　施路華　E・格勒奇
拔加　孟道沙　加和斯

・公球泰・

客軍脚法相當到家　短傳走位另有一手

大多數左脚運用不比右脚純熟　實力似比去年訪港的市青隊强

秘魯水晶足球隊昨天第二次試脚，下午四時便從酒店乘大太營乘車到港府大球場。

昨午客軍操練，由教練蒙地艇主持，主要是兩種項目，是射門與分隊比賽。在射門一項中，分左右脚奔跑及卅碼至廿五碼處叩射，射

術似乎不甚高明；不過客軍的加路和及拔加則得脚都具有很大的威脅。在分隊比賽中，看到他們脚法到家，短傳推運及走位，確是另有一手。操練了一小時卅分才告休息。

客軍最好波的中鋒孟道沙，昨天也在小試脚明。他的動作靈活，左右脚運動自如，大將之材也。

昨日到場觀看的有足總委員夏仙、歐治平、鄧蔡全、黎頌賢、

楊根保、鮑景賢及部份球員。他們看了客軍分隊比賽後，都發表了一些意見，認爲他們平均脚法不錯，但大多數右脚較得純熟，脚頭如

教練分工合作　港隊操練認真

香港隊爲了迎戰秘魯水晶足球隊，昨天在嘉山球場進行一次集訓，由「禁軍教頭」黎兆榮，助教方逢士、鮑景賢等臨場指導。

港隊由六時許便開始練習，足球技術訓練由黎兆榮負責，輔助運動由方逢士主持，柔軟體操由鮑景賢指揮。三教練分工合作，球員也較認眞。第一場比賽的港聯領隊鄧蔡全也有到場督練，鼓向球員打氣。

昨晚是最後一次集訓，球員們三次的，就可獲得四十元「車馬費」了，不俗。

・武郁娟・

客隊中堅喜歡戴帽　神童乃係數口之家

球國萬花筒

▲秘魯隊大部球員最大的嗜好是音樂，很多人都購買唱片，數以打計。其中最特別的要算是鋒將麥甸那，他每逢出外遠征，例必減衣節食，將獎金全部購買唱片。據說他是客隊中的搜集唱片專家。

▲客軍唯一懂得英語的翻鋒細緻士，最近在秘魯密運成功，定於今年十二月在利馬結婚。他去年恰巧在大學農科畢業，遠征返國後，即行參加工作。由於事業及蜜運均告成功，因此抵港後即大量搜購將來組織家庭的用品。

▲有「神童」之稱的右翼拔加，目前正在中學求學，尚差一年即告畢業。他的確實年齡是十八歲又十一個月。當記者訪問他時，卻自稱十八歲。他對於算術一科，頗有心得，被稱爲「數口之家」。

▲門將亞列當杜，雖然身高六呎有多，但對於自己的衣着及頭髮都非常注重。抵港後他的翌日早上，即往理髮，因言語不通之故，竟被理髮師將頭髮剪短了許多，事後大呼倒霉。

▲中堅施路華喜歡戴帽，在美國三藩市訪問時，曾以高價購買了一頂山雞羽毛帽。來港後，四出找尋其他有趣的草帽，一口氣購買了好幾頂。原來他另有如意算盤，用草帽作爲禮物。

▲「斬柴師兄」羅拉，是一位無線電專家，他對於錄音機、電唱機、收音機的選擇，確有獨到功夫。他每逢有球員購買收音機時，例必向他請教一番，無形中成爲大家的「顧問」。

▲右後衛加士達路現在仍然在大學預科攻讀法律。他說：「爲通一步了解犯人犯罪心理，將來當「法官」時更有用處。」

▲中鋒孟道沙是客隊陣中不可多得之人，不但射門能射，更是有名的「查查舞王」。因此，他不惜耗費購買了許多查查舞音樂片，作爲研究舞步的「課本」。

▲客隊中人對於口技也很內行，最令人感到莫名其妙的，是在招呼隊友時，多是用口哨打招呼！欲聲特別。如本地人士吹口哨，他們將誤之不理；但當隊友吹時，卽能隨聲答應。

・小旋風・

加士達路要學扒手　亞列當杜險過剃頭

球事法庭

足總「球事法庭」定於本月十九日下午六時半召開會議，研究歐聯懲杯賽之夜乙組特別組陣雙漢英對怡和第三次賽門的糾紛，據預計共

定期開會

……勁。在推進時，雖然對方守衛不少，但他們依然採用短傳，走位亦很到家，但不是全部短傳推進，在突擊時，與及又大脚傳交兩翼切入。他們實力似乎比去年訪港的市政青年隊強些，是難是易，明天便可揭曉了。

・鴕木樵・

秘魯水晶隊球員昨天結隊外出購物。前左馬龍農、右孝士，前中爲那通柯左僕、右孟道沙。這是他們出外之前合攝於華酒店門前。（本報攝）

華協收回桌球部　同意付款二千五

昨天下午六時，華協會在該會所召開會議，出席者有吳鏡國（主席）、李杏林、過興瑞、朔南軒、胡煙泉、張奉明、吳啓明等。

該會討論事情有：接受總務組對南鄰、華協游泳場收入，除支付各項開支外，已所剩無幾了。

關於收回該會桌球部一事，據說經過雙方談判，該會願意付出二千五百元給對方，雙方協議於下月將該部由華協接收。上述款項將由主席及聯川轉交，而於客方而三限以表現在該會將於……

目前，還未成交。該部前天已清還足額三千元欠款，餘二千餘元，將於短期清償。

・長林安・

滿冠天福　進度日增
女人世界　健銳奪目

晨操記

昨日各廄馬兒早操，向例冷清，到沙圈試練的新頭馬匹，只得三十餘頭。有關廿四日賽事者則不及八匹，僅得數頭騎師隨員作伴，確屬可數。相信明日下午各組馬匹即可在週末谷中的秘密跑圈作一較時間，自會在秘密空地中出，可有眼花繚亂之感矣。茲將昨晨各廄的馬匹試跑時間摘錄如次：

第二班：「女人世界」翻手俺試牛哩一分正，末段三十秒。和福未放，鍾戴矚目，同時參加第六場牛哩一七零碼短程賽，成爲熱門之一，可以斷言。

第三班：「冪統」鍾梁勝夫，俺試牛哩廿七秒二，寅度銳利；「雙梁」半跳，五十七秒，末段中，末容盤頭。「金章」半跑林傑試半哩，兩分十二秒二，末段廿七秒三，總有能步，騎師續練，甚佳處。

第四班：「翔鐘」周佐明，俺試半哩，一分勁厲，激人好感。「銀河」蘇克文俺試六化郎，一分四十秒，末段三十秒一，步幅開朗，佳態日增。

第八班：「天圖」羅鎖夫，「土王后」……三十秒，末段廿九秒，寬勢悅目，……

「龍淵老鼠」副乎俺試一段，三十五秒，足病初癒，自不敢試跑快步，再傷筋力矣。

「福冠」騎振輝試牛哩，五十九秒二，末段廿八秒三，速度勇猛，值得存記。

「吃利福公爵」衡林士試牛哩，一分零一秒，末段三十秒，蹄姿矯健，預勝選前，在廿四日參加第五場新馬六化郎四十碼，自屬一匹搶手馬。佳選，屆時派彩如有可觀，便屬飲勝者的收穫。

・魯實仁・

保叔評論客軍

謂射門技術不會勝過港隊許多　若拚後勁則認爲港隊穩實無疑

率領青年軍臨場借鏡

爲了借鏡，楊根保與鄭少康選兩個九龍青年軍教練，昨天與旗下小將門到港府球場觀看秘魯隊練波。「保叔」且將秘魯隊的脚法一一介紹與青年球將。

根據「保叔」在場的批評心得，認爲秘魯隊的技術，只是平平而已，談不到是世界一流技術。他認爲香港球員的技術也不錯，單就射門命中率來說，香港隊不會低於客隊。不過，體力適應就不及客隊了。如果鬥後勁，香港隊實無疑。被香港到頭來確是不會勝過客軍的。

「保叔」說客軍有跌手沙，……

客軍試脚圖

水晶軍昨午在港府球場操練的幾個姿勢。（一）「神童」拔加射球；（二）隊長侯馬參在控球的一刹那；（三）門將亞列當杜撲球動作；（四）中鋒孟道沙頭球。（本報攝）

代郵

九龍青年軍鄭……、鄧……、李于飛、梁毅、邱立雲、陳國梓、曾……、何成、梁成、楊根保、鄭少康等，今日晴到花墟場集合拍照，四時半對九巴青年隊。

今晚在伊館場有三場上演，其中比較可觀的是朗園對斯聯。門券六角。秩序如次：七時，東聯對商聯；八時，醒城對閩青；九時，朗園對斯聯。

張文煥母喪　定今日出殯

足球總會書記張文煥之母陳太夫人於昨（十五）日下午二時五十分病逝東華東院，享年六十二歲。遺體移香港殯儀館，今日下午一時大殮，一時半在殯儀館出殯。

南愉聯賽　門票預售

南華對愉園的一場足球聯賽，是一幕重頭戲。定於本月廿五日（星期日）在港府場舉行，頭場預備組，三時半和五時上演。門票預售今日截止中午，個票日期爲二十日和廿一日兩天。

女組今夜三場公開籃球聯賽

客軍有意添食

暫定廿二日晚上打夜波　要在明晚才作最後決定

秘魯水晶足球隊準備在港「添食」一場，但主要的是要看明天一戰中的表現如何而定。

昨天足總的導聯小組主委李文熙、黃顯鋒與客軍領隊柯卡瑙、史劍沙，及經理人陳參權等商量此事，暫定在廿二日晚八時在港府大球場挑燈夜戰，保三七分賬，實行客軍於廿四日離港。

屆時足總有意派「選實」，用在明天職秘魯隊後，即在港府球場的陣容……。

・武郁娟・

乙組羽球公開賽　今假印度會爭標

七時半開始不收門票歡迎參觀

香港公開羽毛球乙組賽已進決賽階段，昨晚各場均決賽都相當緊張，末場混合雙打蘇爭合與陳雙賢組對梁國滿及游潔儀組尤爲精采，雙方各得一局後，第三局蘇陳組先以十四比十一落後，蘇李合敢球道取三球平手拔成刁士，再則追上三城，把梁游組淘汰出局。昨日各場成績是：男單打：黃宜安勝梁國滿二比〇；郭尚遜勝馬錦顧二比〇；男雙打：蘇李合勝馬錦……勝孫啓旭光前後組三比一，顧文輝匪巴士勝陽文孝蒼氣光二比〇；混合雙打：蘇李合陳雙賢勝梁國滿游潔儀二比一。

今晚七時半，乙組比賽將假印度會地舉行另場決賽，不收門券，歡迎參觀。秩序是：男單打：黃宜安對郭尚遜；男雙打：顧文輝匪巴士對蘇李合馬錦顧；混合雙打：顧文輝……

秘隊今日遊覽港島　足總發表招待秩序

足總爲盡地主之誼，特別爲秘魯水晶足球隊安排了在港的比賽及娛樂秩序。由於客隊在港逗留的時間較短促之故，特別加插了遊遊節目，現將客隊在港的秩序列下：

三月十六日（星期五）：上午十一時，遊覽港島，在香港仔太白海鮮舫吃午餐；晚上自由活動。

十七日（星期六）：上午自由活動；中午在港府球場出戰港聯；晚上自由活動。

十八日（星期日）：上午及中午自由活動，晚上在海城參加宴會。

十九日（星期一）：上午自由活動；十一時後乘搭巴士環遊新界。

廿日（星期二）：上午自由活動；晚上出席酬酢。

廿一日（星期三）：離港。如客隊在港「添食」，則另行安排其他秩序。

・小旋風・

公民乒乓賽　今晚共四場

公民體育會主辦的初級乒乓團體賽，今天下午七時半在九龍該會所內舉行比賽，計有：漁光對「A」，……

週年大賽十場新馬成績

主席杯一哩

……

聯誼會夜小學　今起招收新生

聯誼會夜小學……今日開始上課……報名時間……

票房川流不息，訂票長龍排出大街！

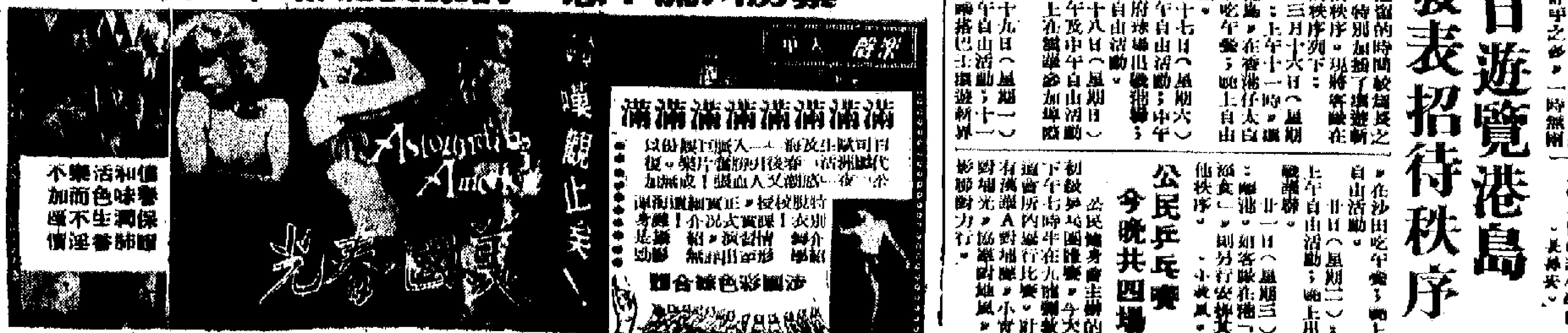

潘柏

民間頑疾　特效驗方奉者

精醫　痲症　盧弱　久咳

天新電版　平・靚・快　電話 44465?

龍門電版　平・靚・快　灣仔道一九八號　電話八三六七七

明新花店

中華製版印刷公司　精工製版・各種電版　起貨快捷・價格相宜

汽車按揭　分期付款

分類廣告

大吉茶

黃國榮　跌打刀傷

頭暈　心跳

解除痛苦好良機

陳公石　中國跌打

風濕精　根治風濕病痛妙藥

蔡營超

胎寶腰痛片

遠東健康院　皮膚　風濕

徵購古地

惠刊廣告　請撥電話　四八一〇八

……就是在「暴雨狂雲」中扮演被侮辱與被損害的德國少女的姬莉絲娜·高芙曼。

「暴雨狂雲」中 美國大兵幹得好事

·山盟·

一個炎熱的夏天，駐在德國某小鎮的四名美國大兵在酷熱的秋晚中看見一個德國少女泳後在河邊更衣，他們對她施以強暴。事後鎮民和少女的父親對美國當局提出抗議，美國當局雖然答允公平審判，如果那幾個大兵罪有應得將會判處死刑。但代表四被告辯護的上校（卽辯格拉斯飾）明知這件強姦案棘手，卻一意要救回那幾個大兵的命。他開始調查這個天真少女的習慣和社交生活，因為他知道如果沒有她的指證，死刑是不會判處的。當各種合法手段都失敗時，他卑鄙地破壞了她的名譽，使她無地自容。結果法庭宣判四被告罪名成立——但只判長期徒刑。最後那個少女自殺而死，而上校卽成爲鎮民的敵人，悄然離去。

這就是「暴雨狂雲」所要說的故事。有趣的是，原作者曼弗列格力哥是德國人，他以前寫過一本控訴上次大戰犧牲德國青年的小說。「暴雨狂雲」不單抨擊德國人的行為，而且寫出戰爭所產生的仇恨。據「影片與觀片」月刊評論，這部片的缺點是倒置重心，把主題放在辯護律師企圖營救四個大兵的經過。原作者所提出的實際問題並沒有給影片剔去。

「暴雨狂雲」是美國、西德與瑞士三間電影公司的合作出品，演員混合美國與西德藝人；女主角姬莉絲娜·高芙曼演過多部德國片，但演美國片還是第一次。

結伴尋春何處去 相思灣畔好流連

·清牽·

遊山玩水

西貢區裏風光明媚的鄉村，山圍水繞，景色幽美，這幾天春意盎然，老樹抽嫩芽，田野一片新綠，間或在古老的農舍旁可看到一兩叢盛開的桃花，又加鳥語啁啾，不斷從樹叢中傳出，悠揚悅耳，身臨其境，難免爲大自然的美色所陶醉，而戀戀難捨。其中以坑口、相思灣、大澳門較爲突出，而且三地密邇，一日間可從容遊畢；假日有暇，宜結伴尋春。

坑口是新界東端的古老村落，由九龍城碼頭開出的廿一號巴士，在淸水灣道下車後，走落山坡便到。如果由筲箕灣方面動身，則可在筲箕灣與東華航安公司的小輪，四十多分鐘的水程可在海上縱目四顧，先收遊河之樂。坑口至今未建碼頭，小輪停泊海中，遊客上岸須由小艇接駁，每客收一毫。過慣都市生活的人，一到坑口，看到古老的屋宇，以及牛欄豕棚等等，會有耳目一新之感。

沿唯一的大街東行，不久便到天后古廟，據廟祝告，該廟建成已有兩百多年歷史，中經光緒元年及一九五四年兩次重修。殿堂相當寬廣，牆上繪有幾幅彩色油畫。廟前有圓形旋場，瀕臨大海，有石獅一對，還是光緒十三年孫鉉贈的，雖然多年風雨剝蝕，至今面目清晰，想見當時刻工精緻。

回頭在大街中段一個拱的橋上，可看到「直往車站」幾個大字，由此沿水泥路踏上山坡，便到淸水灣道。

去相思灣須由坑口路上淸水灣道，向東步行至下洋村，不過十多分鐘，路旁有「下洋」兩字標誌。該村隱沒在密林中，可沿石路下坡，不久眼前出現一排排磚屋，牧童在附近草地放牛，農婦在田間拔草施肥，一派農村景色，引人入勝。過「洲興欄」綠陰夾道，氣氛幽靜，不到十分鐘，一個旅帶的海灣呈現眼底，浪濤拍岸，淙淙有聲，這就是相思灣了。

相思灣這名字富誘惑性，風光清麗脫俗，凡是到過的人，多留下一個深刻印象。灣畔有四五十間屋宇，五六間相連一起，都分散在叢樹叢中。由於鄉村與海灣相結合，看來景色格外撩人，如置身畫圖中。又因海灣不廣，沒有巨浪沖擊，魚類愛在此棲居，所以又是垂釣的好所在。離岸約兩百公尺處，有一塊巨石突出海面，足容七八人坐臥，因此有些「釣友」僱用鄉民小艇，到其石上去垂釣，看波光激灩，鷗影倒映，心靈上早感到舒暢了；何況水清可見游魚，總不致一無所獲。對陶冶性情有莫大裨益。

岸旁也有巨石可供小憩，遊目所及，或繪畫，或攝影，到處有美好的題材。又因地處海濱僻壤，也宜情侶聚會。

遊罷相思灣，可在下洋村路口候搭廿一號巴士去大澳門，車費兩毫；如步行前往，需時約二十多分鐘。

遊客去大澳門，大都游泳或垂釣，因著名的淸水灣海灘便在這裏，夏日弄潮兒紛至沓來；至於海灘附近、樹近山坡旁一段，不受日光曝曬，風影又小，那是「釣友」行樂所在，也有人向鄉民租用小艇在海中垂釣的。

然而，大澳門更有吸引遊客之處，其情調爲港九各地所缺少的。那便是下車後沿公路直走，約十五分鐘，到達海濱一山坡上，眼前出現海天相接的壯闊場面，只見天上白雲飄蕩，海中巨浪翻騰，渺無涯際，氣象萬千，間或風帆一二掠過海面，增添詩意，小立片刻，直覺天風海雨逼人，胸襟爲之大暢。那裏地勢平坦寬廣，雖有五六十人作集體遊，也不嫌偏促。如果有人爲一時得失縈懷，心事重重，那就不妨到此盤桓，或許情懷很快會開朗。在山坡上還有紅綠兩色的大小帳篷，供遊人歇息，假若加建避雨亭，以免日晒雨淋，那就更功德無量了。

大鼻佬補請婚宴 薛尼波達漸吃香

娛樂

▲脫離王老五生涯還不到一年的大鼻佬占美杜倫，最近在荷里活大排筵席，宴會上補請一個很大很大的結婚禮餅。別誤會他又做新郎哥了。原來他在紐約結婚的時候，荷里活很多老友記都沒法子參加他的婚禮，這次趁請休假，便決定補請喜酒。在席上靜靜地向人透露，他倆夫妻打算收養一個女孩子哩。

▲黑人演員薛尼波達漸漸走紅，但最近卻碰到很不幸的遭遇！當他跟寶貝杜臘合演「正面射擊」（Point Blank）的時候，他的爸爸和兄弟在十天內相繼去世，這接踵而來的不幸，對他實在是一個不輕的打擊。（小華）

愚忠愚孝要不得

——談「珠樓錯」 莫森

影談

這部古裝歌唱片，主要講兄弟要和睦，凡事都應有商有量，互相諒解，「唔啱講到啱」。若是各執己見，各走極端，則難爲凡事都應有主見，那就只會把局面鬧僵了。

題旨本來有點意思，但可惜處理的安排欠妥當。陳錦棠與麥炳榮這兩兄弟，所爭的乃是大是大非，因爲哥哥只知盲從「忠君孝父」這套封建綱紀，而較明事理的弟弟則不能盲從，甚至與皇帝與父親有錯，自己也應出頭勸諫。兩相比較，顯然是弟弟的看法較爲正確。

麥炳榮巧遇鳳凰女之後，大家情投意合，共訂良緣。麥炳榮不忍將她送進宮闈，因救老父一命而犧牲了這個好女子；而鳳凰女也說「伴君如伴虎」，寧願做個糟糠婦。但陳錦棠卻不分是非皂白，痛罵弟弟「不忠不孝」，既不從君命送美入宮，又不肯放她被擒去坐牢。

老師除難助麥炳榮收容鳳凰女作乾女之外，在片中實無多大表現，所以後來寫他突然上朝勸君救人，樹起雖重得不順。皇帝既是如此荒淫好色，是否會因老師勸諫幾句便肯將美女放走呢？這亦頗有疑問。

……命之恩，於是最後觀眾夫婦與錦棠，與弟弟和好如初，寧願四人自縛入宮，拯救老父。等到皇帝要斬麥炳榮之際，又殺出一個當年老師的老師來，三兩下手勢便將皇帝勸服，這樣便算功德圓滿，戲寫收場了。

……自組「雷鳴」的創業作「搶老婆」已於粵片四院寶公映，……。圖為雷鳴與于素秋，瞧他們笑得多開心。

睇好大會堂劇場

·綺華·

藝人藝事

大會堂音樂廳演大戲，由本月十日開始演大龍鳳劇團，定聚者非常搶手，這是觀眾好奇心理所表現。一塚新茶樓開幕的初幾天，常常鬧得人山人海，不易找座，何況大會堂氣派堂皇，其引人入勝也，在所必然的。

未曾鑼鼓動的幾天，粵劇圈裏對在此演戲的看法，有利也有弊。他們說：利者是這裏場面新型華貴，可引起太太先生們的興趣，多收一些票價也無妨。可是害的方面呢：是這裏的場面太華麗，有些婦女會望而卻步，這不是她們的自卑感，而係不習慣之故。粵劇場的觀眾，其中大部分佔着不少數，左拱右擁，衣着隨便，當她走入這個新的境界，是否也如太太先生們之深感興趣呢？這是值得研究的。這一個疑問，要等待大龍鳳劇團演散之後，才能找出答案。

儘管是人們存在一連串的疑問，然而，很多吃粵班飯的，已向這裏探索，準備組班在大會堂上演，而不讓大龍鳳專美。在四月份的大會堂音樂廳，可能有一個巨型班上演的，那是余麗珍復出鋼合的「麗士劇團」。據說余麗珍已擁有一個齊整的陣容及良好的劇本，目前正在謀定後動。何非凡的「非凡響」，也計劃於五月左右在這裏上演。他在大會堂開幕的那一天，也曾跑到這裏，作實地的觀察一番。

余麗珍再組「麗士」

「長城」新片「紅顏孀婦公寓」中一個令人尋味的鏡頭。

袁叢美乘演「追妻記」

「東寶」展開商戰序幕

▲大陸這個角色，一般人都以爲不如這樣，這時好時壞，反反正正，終於……

跳島突擊，千里追蹤，演出了「追妻記」後，袁叢美這一號猛虎……台灣……

（本欄其餘字跡模糊）

星河短笛

退職女星「逍遙遊」

「電影明星」幾個字，不知出現在多少少女的夢裏，它的吸引力，遠遠超過其他的職業。從許多報紙的服務版中，不難發現少女們詢問投考電影公司的來函，可是在實際情況下，要成爲一個「明星」，也不是件容易的事啦！

但在工餘閒暇……

寄東一束覆讀友

蕭妮

娛樂手記

「娛樂手記」寫了這麼些日子，不斷接到讀友們的來信，由於自己工作忙，沒有及時作覆，心裏一直感到很抱歉，昨天清理積存的來信，先挑些需要回覆的回答了，並得本版老闆慨然借出篇幅，一併在這兒謝過了。

蘇東浩先生：謝謝您從加拿大那麼遠來信，您的過譽之詞，除了令我汗顏之外，實在不曉得該怎麼說才好哩！您孔鵠的事，已經弄好寄出，還要先在這兒告訴您一聲，安心靜待好音吧。

陳志敏先生：您問關於葉冷竹學收學生的具體情形及爲人，想跟她學聲樂。我只能告訴您她的電話號數是八二〇六七，具體情形，得由您自己跟她接洽。

葉冷竹是夫人，並不是「先生」，她自己姓冷，葉是夫姓。據我所知，她收學生的標準要求較高，原因是不願彼此都浪費精力與金錢。她跟那種只管收學費、忽視學生進步的聲樂老師是不同的。

至於她的爲人，據我這麼些年跟她相處所了解，我認爲她不但和藹可親，對學生循循善誘，更是個品德和音樂、語言（指對外國語言）修養都很高的藝術家。因爲我的大哥也是她的學生，所以知道比較清楚。她是否肯收您，得……

（本欄其餘字跡模糊）

三月 小說 一幕之差

江……

十六、裝快些「攻」了

……

伏虎玉嬌娘

舒進

三 羽騎遂陳鳳……

徐州前線的消息，不打聽還好，一打聽後，……

（本欄其餘字跡模糊）

十、花市事件

小說林

似水年華

是日也 看更待遇微薄

憎人日記

我心中暗想，船上睇更職務是看守貨物，既有看守之責，即係分分鐘準備同水老鼠搏命嘅……

（本欄其餘字跡模糊）

胡語 木子

……

（本欄字跡模糊）

第八版

加士達路要學扒手 亞列當杜險過剃頭

操練 認真

惠刊廣告 請撥電話 四八一〇八 吉茶

從珍·茜蒙絲來港談起

·章吟·

近年來衛星播大牌來香港觀光的甚多。論人緣之好，似莫過於影近的珍·茜蒙絲。

我非影迷，從小就沒有擇……現在年紀大了，更沒有……

格蘭來港，在告羅士打飲茶，……一看此人熟口熟面，……我也想起是誰了。……

大牌女星伊麗莎白·泰萊在……

[illegible]

花語

而庶

雖不盡然，但在西方社交風尚中，卻也有幾許頗令人欣賞的習俗，其中之一，就算是流行於維多利亞時代的花語了（Flowers language）。

花語，在當時的英倫以及整個歐洲，流行的程度，那要比去年冬天香港流行穿黑襪子熱鬧多了，尤其是，它不但不被人們所鄙棄，反而被每個階層的人們所喜愛。……

香港，雖很少有人來行花語，但留心一下也是好的，下面就是過去西方社交中常用的「花語」了：

蘭花：你真美麗，

紫色唐水仙：請原諒我的爽莽，

翠菊：我願意考慮接受你的友誼，

彩石竹：拒絕你的求婚，

黃玫瑰：你太不忠實，

粉紅色的荷蘭石竹：對你，我將永不忘懷，

山茱萸：是否我在妳心中並不重要，

梔子：你眞可愛，

紫羅蘭：我將永遠忠實，

牡丹：對於剛才的事倘，我太生氣了。

我所知道的韓槐準

孟子微

三月十三日本報第二版載：南洋的考古學家韓槐準先生將率同他的兩位公子，回國作考古研究，並且作終老的打算。

照我的推算，韓槐準老先生今年剛好是七十歲。……

人物

……

滑稽秀才

前聞

……

其過自取

克都

一個婦人氣沖沖地走進百貨商店，就質問店員道：「昨天你賣給我的衣服，爲什麼頭一天……」

中西小幽默

服裝的演變

（漫畫選）

元遲

「外國和尚」與女人

阿貴

最近，路透社報道一則消息：美國紐約州米尼奧拉有個天主教神甫……

京菜擷菁

……

四大居與八大樓（四六）

燕人

……

（下篇刊載：四大居以後的名居）

大小由之篇

海生

三巧

……

欺人太甚

……

先徹徹

……

口才新話

怎樣讚美別人（九）

還有一件事，我犯了很大的錯……

克雷洛夫的反擊

克雷洛夫是俄國著名的寓言作家、寓言的能手……

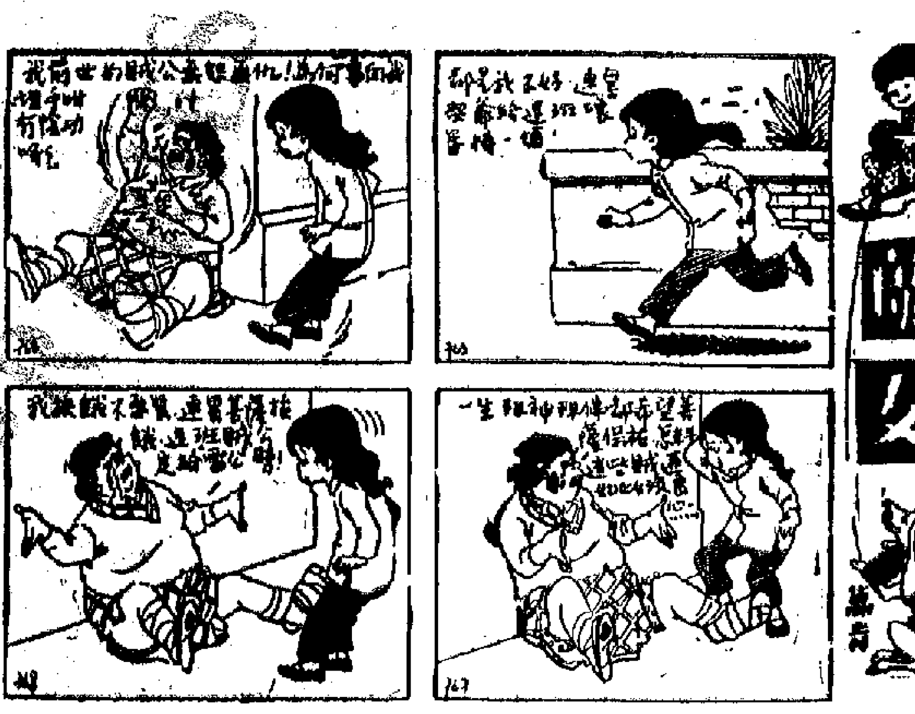

幽幺

聯劍風雲錄

梁羽生

第六回：好夢難圓……

飛車王手日記

……

小說林

……

舞場心聲

……

三十七：拒絕了幼龍

……

抹車仔

……

筆素城

……

美擴建南越峴港機場